

露營場土地許可使用申請書暨計畫書
(範本)

申請人：

申請地號：

目 錄

壹、非都市土地許可使用申請書.....	01
貳、使用計畫書	
一、環境現況使用說明	03
(一)基地位置.....	03
(二)土地使用面積及權屬.....	03
(三)環境敏感地區查詢.....	05
(四)聯外道路.....	06
(五)基地內土地使用現況及設施說明.....	08
(六)基地周邊現況說明.....	09
二、露營場使用區說明	09
(一)本案以整筆地號申請露營場，該土地使用之相關說明...	09
(二)露營場各區及各設施說明.....	11
(三)露營場 10%露營設施以外之「另 90%使用區」現況說明	13
三、露營相關設施區使用規劃說明	14
(一)管理室.....	14
(二)衛生設施.....	14
(三)營位設施.....	14
(四)聯絡通道.....	15
(五)環境保護措施.....	16
四、設置時程規劃	18
五、土地使用配置圖	18

附件

- 附件一、土地登記謄本及地籍圖謄本 附-1
- 附件二、環境敏感地區單一窗口查詢結果通知書 附-11
- 附件三、「應免查範圍查詢」查詢結果(倘無透過「應免查範圍查詢」
方式查詢，而經附件二「環境敏感地區單一窗口」方式已將
37 項應查項目全數查詢完畢者，免附) 附-19
- 附件四、審查階段需檢視之其他環境敏感區項目查詢結果 ... 附-24
- 附件五、山坡地查詢結果文件 附-26

回饋金收費提醒

※依據「農業用地變更回饋金撥繳及分配利用辦法」第 7 條規定：「農業用地變更使用案件，依本辦法應繳交回饋金者，直轄市或縣(市)政府應於計算回饋金數額後，通知繳交義務人於下列時限一次繳交：一、屬非都市土地：(一)申請變更編定者，應於向直轄市或縣(市)政府辦理土地變更編定之異動登記前繳納。...」，又依「農業用地變更回饋金撥繳及分配利用辦法」第 5 條規定：「回饋金之計算方式，應依其開發利用程度之類別，以目的事業主管機關核發山坡地開發利用許可面積與當期公告土地現值乘積百分之六至百分之十二計算，...」，詳情請參閱露營場申請相關文件-露營場申請回饋金計算方式，另請申請人收到本府農業處繳費通知後，至本府農業處水土保持科繳納。

審查費收費提醒

※依據「農業主管機關同意農業用地變更使用審查作業要點」第 18 點及「農業主管機關受理申請許可案件及核發證明文件收費標準」第 4 條第 2 款規定，直轄市或縣(市)農業主管機關審查農業用地變更使用案件，應依規定收取審查費。每次審查費新台幣 3,000 元，請申請人收到本府農業處繳費通知後，至本府農業處水土保持科繳納。

關於裁罰提醒

1. 申請人於申請案件之初，會先進行初勘，倘案地無違規設施及未經申請而先行使用情形，則按原申請流程進行審查作業；若有前述情形，會進行聯合現地會勘，確認有無違反土地相關法令規定之情事後，依規定辦理。
2. 經裁罰之案件，申請人應依露營場管理要點規定進行改善，不合法規部分之設施應予以拆除；改善完竣後，按原申請流程進行審查作業。經各審查單位確認已符合相關法規規定後，露營場主管機關將於土地使用許可文件中以附款方式限期補請建築執照。

壹、非都市土地許可使用申請書

受文機關：花蓮縣政府

申請事項：本人為在下列土地設置露營相關設施，爰依「非都市土地使用管制規則」第六條、第六條之一及有關規定提出申請，請惠予辦理。

土地標示					使用分區及編定類別		土地使用現況		許可使用細目面積		使材料構及定年限	土地所有權人	備註
鄉(鎮、市、區)	地段	小段	地號	面積(公頃)	使用分區	編定類別	本筆土地	鄰接土地	細目名稱	面積(公頃)			
○○○	○○○段	○○○小段	342	0.2144	山坡地保育區	農牧用地	早田	果園				○○○	
○○○	○○○段	○○○小段	349	0.0990	山坡地保育區	農牧用地	果園	鄰接道路				○○○	
○○○	○○○段	○○○小段	350	0.1680	山坡地保育區	農牧用地	早田	果園				○○○	
○○○	○○○段	○○○小段	351	0.2995	山坡地保育區	農牧用地	果園	果園	管理室、衛生設施、營位設施	0.0421		○○○	

小提示
※標示露營設施需配置於哪些地號內

一、使用細目之申請以符合「非都市土地使用管制規則」第六條及其有關規定為限。

二、本申請書應填寫一式三份，向各目的事業主管機關申請，並檢附下列文件各三份：

1、使用計畫書(包含土地使用配置圖及位置示意圖)。

(1) 環境現況使用說明

(2) 使用區(維持農牧或林業使用區、露營相關設施區)

(3) 露營相關設施區使用規劃說明(設施、面積及高度等)

(4) 設置時程規劃(包括設施設置完成、申請登記預估時程)

(5) 土地使用配置圖(含聯絡道路交通動線；營位設施、衛生設施、管理室位置；比例尺依各案自定)

2、最近三個月內核發之土地登記謄本及地籍圖謄本。(第一類謄本，如「範本」附件一)

3、土地使用同意書。

(1) 申請人為土地所有權人時，免附。

(2) 土地為共有者，應符合土地法第三十四條之一規定。

小提示

※如申請土地非申請人所有，請檢附土地使用同意書(需加蓋私章)。

- 4、環境敏感地區單一窗口查詢結果通知書及其查詢結果。(即查詢單位回覆之函文及其附表，如「範本」附件二)
- 5、應免查範圍查詢結果。(如「範本」附件三)(倘無透過「應免查範圍查詢」方式查詢，而經上述第4項「環境敏感地區單一窗口」將37項應查項目全數查詢完畢者，此項免附)
- 6、如位於露營場管理要點第七點第一項第二款以外之第一級環境敏感地區，應徵得各該主管機關意見之文件。
- 7、位農牧用地之露營場面積應小於一公頃；僅許可設置營位、衛生設施及管理室等設施，其面積合計不得超過露營場面積百分之十，並以六百六十平方公尺為限；其中衛生設施及管理室之面積合計不得超過許可使用細目面積之百分之三十，且管理室符合本要點附件伍限制，其餘部分應維持現況合法使用。(5、6項依申請用地別擇一檢核，屬林業用地申請者，本項免勾選)
- 8、位林業用地之露營場面積應小於一公頃；僅許可設置營位及衛生設施等設施，其面積合計不得超過露營場面積百分之十，並以六百六十平方公尺為限；其中衛生設施面積合計不得超過許可使用細目面積之百分之十，其餘部分應維持現況合法使用。(5、6項依申請用地別擇一檢核，屬農牧用地申請者，本項免勾選)
- 9、所有文件由申請人簽名或蓋章(所有檢附文件應於每頁空白處核章)，如有提供不實資料，申請人應自負法律責任，且本府得依法撤銷已許可之非都市土地使用，所備資料得提供1份正本，其餘以影本代替(影本應註明「與正本相符」)，文件資料所顯示圖面及照片需為彩色(請使用雷射彩印較為清晰)。
- 10、露營場非以整筆地號申請者：應檢附申請範圍之土地測繪證明文件(需有技師簽證)，並應於自行劃設範圍邊界設置至少1.5米隔離綠帶，且需具有明顯分隔效果，亦不得違反農業使用。
- 11、委託書。
 - (1)委託他人申請時，應提出委託書及代理人身分證影本(需加蓋私章)。
 - (2)無代理人時，此項免附。

申請人：○○○ (蓋章)

國民身分證統一編號：○○○○○○○○○○

住 址：○○○ ○○○○○○

電 話：○○○○○○○○ ○○○

代理人：○○○ (蓋章)

國民身分證統一編號：○○○○○○○○○○

住 址：○○○ ○○○○○○

電 話：○○○○○○○○ ○○○

中 華 民 國 ○○○年 ○○月 ○○日

貳、使用計畫書

一、環境現況使用說明

(一)基地位置

本基地座落於花蓮縣，位○○鄉/鎮/市，屬於非都市土地之山坡地保育區，基地東側鄰接○○路(○○縣道)，往北可連接○○道路通往○○及○○，往南可通往○○。



圖 1 基地位置圖

小提示

※基地位置圖繪製

1. 可利用 Google map 截圖繪製 <https://www.google.com.tw/maps>。
2. 於圖上標示申請基地範圍。

(二) 土地使用面積及權屬

基地位於花蓮縣○○鄉/鎮/市○○段○○小段，屬非都市土地，使用分區為山坡地保育區；用地別為農牧用地，本基地共4筆土地，面積共計7,809平方公尺，詳細之地籍資料，如表 1 所示：

表 1 土地權屬/地籍資料一覽表

地段	地號	使用分區	山坡地	用地別	面積 (m ²)	土地所有人
○○○段	342	山坡地保育區	是	農牧用地	2,144	○○○
○○○段	349	山坡地保育區	是	農牧用地	990	○○○
○○○段	350	山坡地保育區	是	農牧用地	1,680	○○○
○○○段	351	山坡地保育區	是	農牧用地	2,995	○○○
合計					7,809	



圖 2 地籍示意圖

小提示

※地籍示意圖繪製

1. 至內政部國土測繪中心_國土測繪圖資服務雲 <https://maps.nlsc.gov.tw/>。
2. 基本底圖選擇台灣通用地圖，額外圖層選擇地籍圖後，輸入地號進行查詢。
3. 或使用地政事務所核發之「地籍圖謄本」。
4. 選擇欲截取範圍，截圖後於圖上標示申請基地範圍。

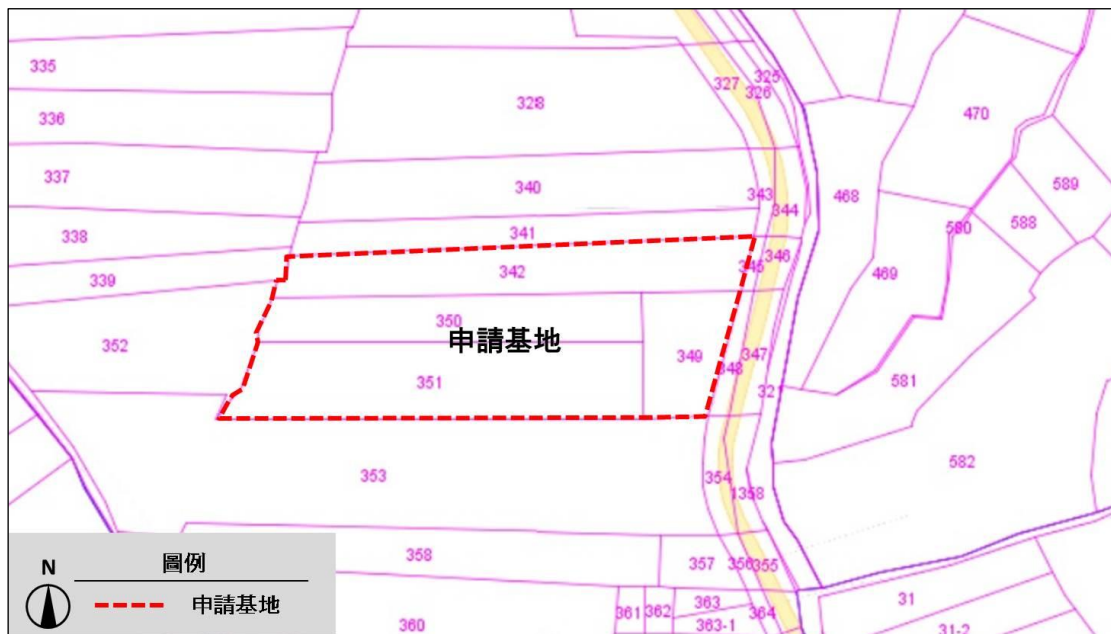
※土地權屬/地籍資料一覽表請依土地第一類謄本面積完整填列。

(三)環境敏感地區查詢

依據「非都市土地使用管制規則」第六條附表一，農牧/林業用地設置露營相關設施之附帶條件規定：「不得位於第一級環境敏感地區之災害敏感類型、生態敏感類型、資源利用敏感類型（水庫蓄水範圍、國有林事業區、保安林等森林地區、溫泉露頭及其一定範圍、水產動植物繁殖保育區或優良農地）及第二級環境敏感地區之災害敏感類型（土石流潛勢溪流及海堤區域之堤身範圍）」，故本案以申請基地之 4 筆地號(○○○段 342、349、350、351 地號)於內政部「環境敏感地區單一窗口」進行前述 19 項不得設置露營場之環境敏感區項目查詢，**查詢結果為本基地均未位於前述 19 項不得做為露營場之環境敏感區內**，本次查詢項目共計○○項，查詢結果詳見本書後附件二(「環境敏感地區單一窗口」查詢函復公文及其附件)及本書後附件三(應免查範圍查詢結果)。

小提示

※環境敏感地區查詢

1. 至「環境敏感地區單一窗口查詢平台」提出查詢申請
<https://eland.nlma.gov.tw/SEPortal>
2. 於「環境敏感地區單一窗口查詢平台」填寫資料、提出申請並繳費送件後，約 1~2 週可收到該平台回覆之查詢結果。
3. 其他建議申請人辦理事項：除以上 19 項必要查詢項目外，尚有下列 11 項**第一級環境敏感區查詢項目必須同步查明**(查詢結果範例詳附件二。)：
第一級環境敏感區(11 項)：是否位屬古蹟保存區、考古遺址、重要聚落建築群、重要文化景觀、重要史蹟、水下文化資產、國家公園內之史蹟保存區、飲用水水源水質保護區或飲用水取水口一定距離內之地區、水庫集水區(供家用或公共給水)、森林(區域計畫劃定之森林區)、森林(大專院校實驗林地及林業試驗林地等森林地區)。
4. 為避免增加補退件次數、查詢費用及造成行政作業程序及申辦時間拉長，**請將上述 30 項查詢項目一次查明**；倘因查詢項目為免查項目，而未完整查詢上述 30 項查詢項目者，**需檢附案地之應免查範圍查詢結果**(詳附件三)。
5. 依據露營場管理要點第七點第五項規定略以，位於 19 項不得做為露營場之環境敏感區項目**以外之第一級環境敏感區者**，應徵得各該主管機關意見文件。另若查詢結果顯示位於**第二級環境敏感區項目者**，建議亦應先徵得各該主管機關意見文件。(如：位屬自來水水質水量保護區者，應檢附函詢台灣自來水股份有限公司第○區管理處之意見文件)
6. 依據環境敏感地區單一窗口查詢平台之收費標準：查詢 1~5 項 1,000 元；6~20 項 2,300 元；21~35 項 3,600 元；36~50 項 4,900 元；51 項以上 5,800 元。

(四) 聯外道路

本基地主要聯外道路為○○路(○○縣道)，道路寬度約 10 公尺，雙向單車道，往北可連接○○線，通往○○、○○，往南可通往○○市區、○○鄉。



圖 3 聯外道路示意圖

小提示

※聯外道路示意圖繪製

1. 可利用 Google map 截圖繪製 <https://www.google.com.tw/maps>。
2. 可至《地籍圖資網路便民服務系統》(<https://easymap.land.moi.gov.tw/Index#>)輸入地號進行查詢，並選擇以航照圖顯示。
3. 需於圖上標示申請基地範圍及提供聯外道路現況照片，並以圈畫或標箭頭方式標示拍攝方向，請檢附四個面向之現況照片。
4. 依據露營場管理要點第七項第六點規定：「至少應有一條聯絡道路，其路寬應足以供消防救災及救護車輛通行」，又依據台內營字第 0930086386 號函第一項第一款規定：「供救助五層以下建築物消防車輛通行之道路或通路，至少應保持三·五公尺以上之淨寬，及四·五公尺以上之淨高。」，若既有道路寬度不足三·五公尺，請提供以魯班尺量測路寬最窄處至少達二·五公尺以上之照片。

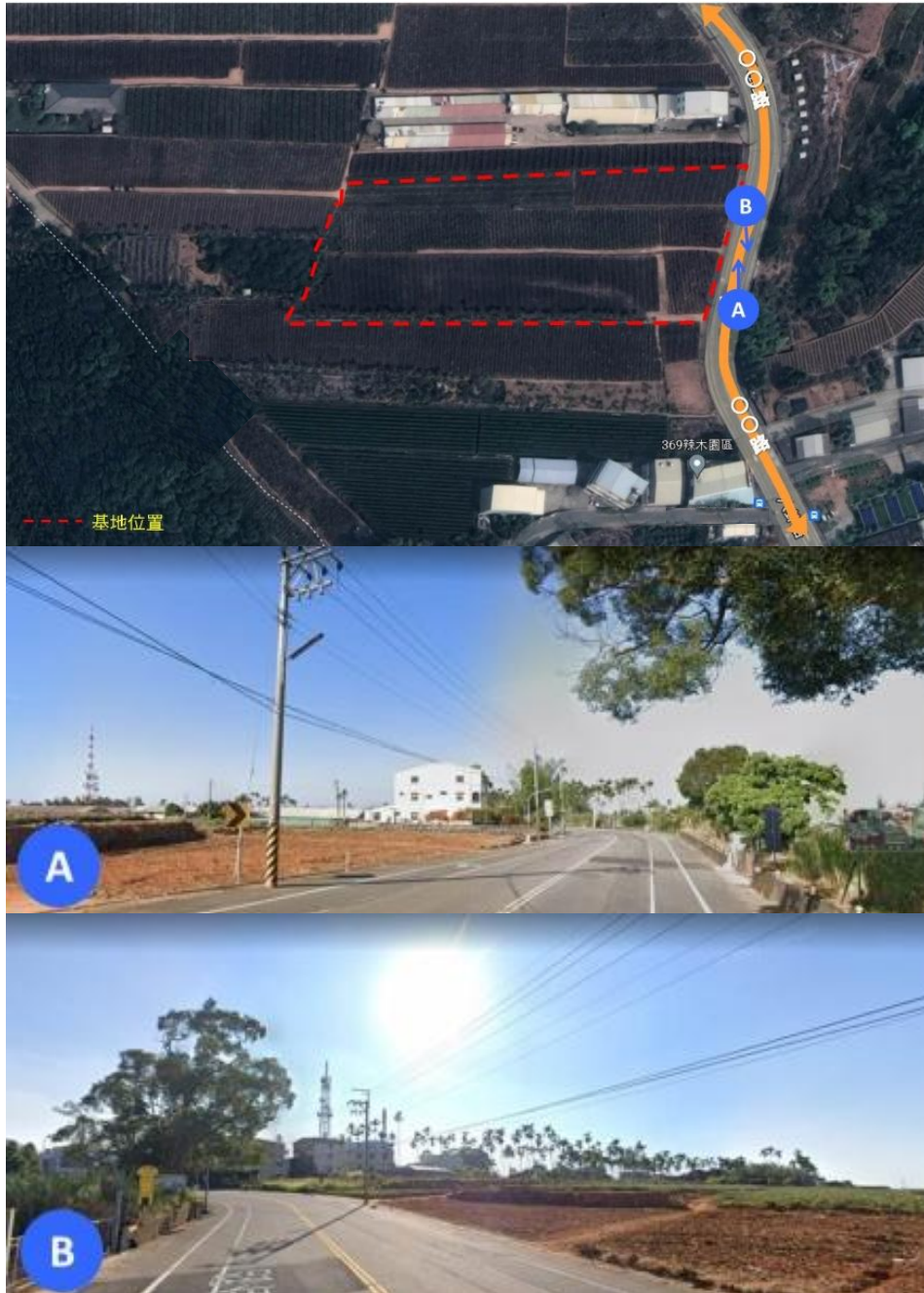
(五)基地內土地使用現況及設施說明

基地目前全區皆為鳳梨田，內部無其他設施物，現況照片詳見圖 4 所示。



圖 4 基地現況示意圖

(六) 基地周邊現況說明

基地東側鄰接○○縣道(○○路)，西、北、南側現況皆為鳳梨田(詳圖 4)。

小提示

※基地現況示意圖繪製

1. 可利用 Google map 截圖繪製 <https://www.google.com.tw/maps>。
2. 於圖上標示申請基地範圍、基地內部及其週邊(東、西、南、北側)之現況照片(以圈畫或標箭頭方式標示拍攝方向)，並搭配文字說明現況作何使用。

二、 露營場使用區說明(以申請範圍繪製及說明)

(一) 本案申請露營場，該土地使用之相關說明：

小提示

※露營場使用區說明

露營場申請範圍外若存有既有設施，該設施倘經本府認定為露營場關聯性使用時，則不得排除在申請範圍外，應納入露營場申請範圍予以審查。

(若該筆土地露營場申請範圍外無任何既有設施物，請依以下範例文字撰寫)

1. 本案同筆地號其露營場申請範圍外之土地無任何既有設施物。

(若該筆土地露營場申請範圍外存有既有設施物，請依以下範例文字撰寫)

1. 本案同筆地號其露營場申請範圍外之土地之既有設施物為……，其用途為……(請詳加說明，並於以下第 2 點檢附照片)，其設施非屬於露營場相關聯使用之設施。

2、該筆土地露營場申請範圍外現況如以下照片 1、2、3、4…(拍攝日期：
00/00/00)(倘存有既有設施物，請清楚拍攝其設施物)

照片 1，拍攝日期：00/00/00	照片 2，拍攝日期：00/00/00
*照片需清晰，可自行調整欄位大小	
照片 3，拍攝日期：00/00/00	照片 4，拍攝日期：00/00/00

(二) 露營場各區及各設施說明

依據露營場管理要點第七點第一項規定：「位於農牧用地露營場，全區面積應小於一公頃。僅容許設置營位設施、衛生設施及管理室，前述設施面積合計不得超過全區面積百分之十，並以六百六十平方公尺為限；其中衛生設施及管理室之面積合計不得超過前開面積之百分之三十，設施高度不得超過四公尺，管理室設置規模上限如附件五，其餘部分應維持現況合法使用。」同要點第七點第七項規定：「露營場內得設置聯絡通道，其累計面積不得大於露營場全區面積百分之五，且不計入營位設施、衛生設施及管理室面積計算。」

本營場基地面積共 7,809 平方公尺，預計設置之露營相關設施區面積為 372 平方公尺，佔全區面積之 4.76%，小於全區面積之 10%，且小於 660 平方公尺；其餘維持農牧使用區(7,437 平方公尺)(詳如以下「露營設施以外 90% 之使用區現況說明」與「使用區法規檢討說明表」之聯絡通道面積說明)，約佔全區面積之 95.24%，符合規定，使用區示意圖詳如圖 5。



圖 5 使用區示意圖

小提示

※圖 5 使用區示意圖比例尺不應小於 1：1200

示意圖須標示各設施尺寸，數字應清晰可見，建議單獨提供一頁 A4 版面供參。

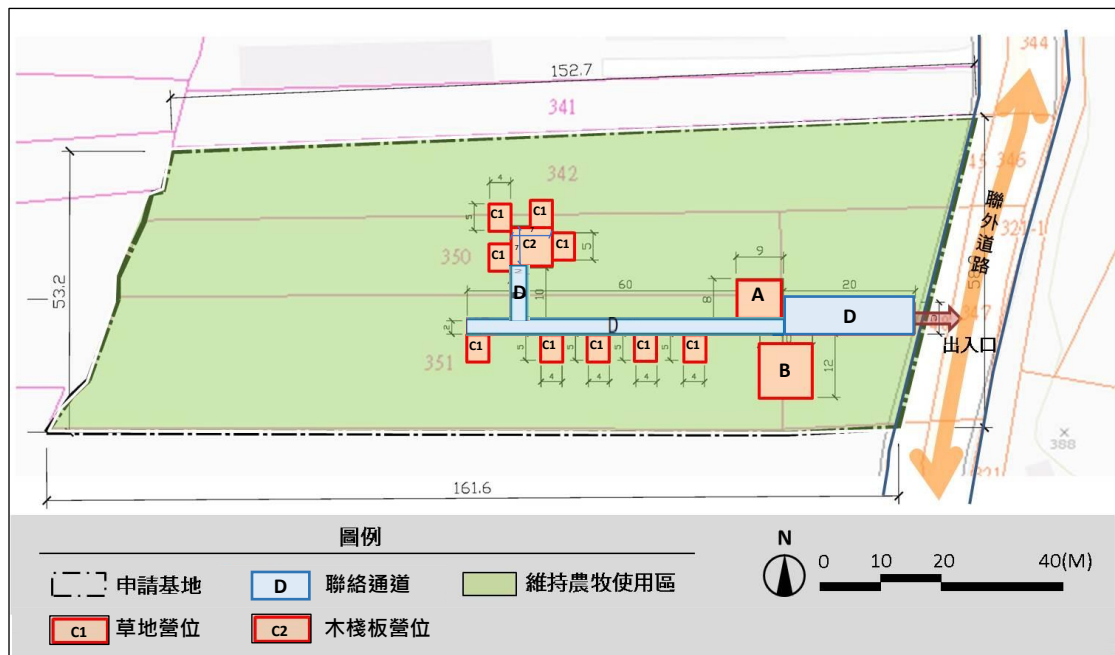
表 2 使用區法規檢討說明表

	本案規劃	法規檢討
申請基地面積 (全區)	(1) 342 地號：2,144 M ² (2) 350 地號：1,680 M ² (3) 351 地號：2,995 M ² (4) 349 地號：990 M ² 合計共 7,809 M ²	• 本案申請基地面積 7,809M ² (0.7809 公頃)，小於 1 公頃→符合規定
露營相關設施區面積	(1) 管理室：72 M ² (2) 衛生設施：120 M ² (3) 營位設施：229 M ² 三項合計共 421 M ²	• 本案露營相關設施區面積共 421M ² ，小於 780.9 M ² (全區之 10%)，且小於 660 M ² →符合規定
聯絡通道面積	聯絡道路面積：240M ² 算式： 50*2+60*2+10*2=240	• 本案道路設施面積 240M ² ，小於 390.45 M ² (全區之 5%)→符合規定

小提示

※關於露營場各區及各設施圖繪製

1. 於圖上標示預計設置露營相關設施之位置。
2. 圖面上所有文字、數字大小應調整至清晰可辨為止(圖 5、6、7 應提供 A4 或 A3 滿版雷射彩色印刷圖片)。
3. 圖面大小比例尺至少 1/1200 以上，倘申請面積較小者，為求圖面、文字及數字清晰可辨，比例尺應調整為 1/1200 以上(例如：1/1000、1/800、1/600…)
4. 申請人在申請地籍圖謄本同時，可自行決定欲申請圖面之比例尺大小；爰建議在繪製以上「露營場各區及各設施圖」時，可使用整張 A4 頁面之地籍圖謄本繪製，免去不知圖面比例尺大小為何之困擾。
5. 標示露營相關設施(管理室、衛生設施、營位設施、區內聯絡通道)預計設置之尺寸。
6. **明確標示與聯外道路連結之出入口**(如圖上箭頭所示)。

(三) 露營場 10% 露營設施以外之「另 90% 使用區」現況說明：

現況存有 0000、鋪設 0000、種植 0000、…(請詳加說明)，如以下照片 1、2、3、4…(拍攝日期：00/00/00，拍攝地段地號：00 段 00 號)

照片 1，拍攝日期：00/00/00	照片 2，拍攝日期：00/00/00
*照片需清晰，可自行調整欄位大小	
照片 3，拍攝日期：00/00/00	照片 4，拍攝日期：00/00/00

三、 露營相關設施區使用規劃說明

本基地露營相關設施區將設置管理室、衛生設施、營位設施及聯絡通道，其規劃設置面積及法規檢討分述說明如下。

(一)管理室

依據露營場管理要點附件五農牧用地管理室興建規模限制表，露營場每 0.1 公頃可設置 13 平方公尺管理室，最大允建上限面積為 79 平方公尺，且依該表之規定，申請面積落於 $7,000 \leq A < 8,000 \text{ M}^2$ 區間者，最高允建管理室面積為 79M^2 。

本案規劃管理室面積 72 M^2 ，小於最高允建管理室面積 79 M^2 ，符合規定。

(二)衛生設施

依露營場管理要點附件五農牧用地管理室興建規模限制表，本案申請基地面積落於 $7,000 \leq A < 8,000 \text{ M}^2$ 區間，管理室及衛生設施最高允建上限面積為 198M^2 。

本案規劃衛生設施面積 120M^2 ，與管理室 72M^2 合計面積共 192M^2 ，小於最高允建上限面積 198M^2 ，符合規定。

(三)營位設施

依據露營場管理要點第七點第一項規定：「位於農牧用地露營場，全區面積應小於一公頃。僅容許設置營位設施、衛生設施及管理室，前述設施面積合計不得超過全區面積百分之十，並以六百六十平方公尺為限…」。

本案營位設施預計設置木棧板營位、草地營位，營位設施面積 229M^2 ，與管理室 72M^2 、衛生設施 120M^2 合計面積為 421M^2 ，小於允建上限面積 660M^2 ，符合規定。

小提示

※露營相關設施區使用規劃說明

1. 明列本案規劃之**管理室、衛生設施、營位設施的材質、構造別、示意圖**。
2. 依據露營場管理要點第二項第四款，營位設施指露營場內供露營活動之帳篷、停放領有牌照之露營車及供裝載露營用具使用之附掛拖車區域或臨時性建築物等，請依規定設置。
3. 以上文字說明有標示 **“底線”** 部分，及以下設施規劃一覽表，僅為範本教學，實際撰寫文字與數字請依申請個案如實填寫。

(四)聯絡通道

依據露營場管理要點第七點第七項規定：「露營場內得設置聯絡通道，其累計面積不得大於露營場全區面積百分之五，且不計入營位設施、衛生設施及管理室面積計算…」。

本案區內聯絡通道面積 240 M²，小於允建上限面積 390.45M²，符合規定。

表 3 設施規劃一覽表

露營設施項目		尺寸(M) (請列出計算式)	數量	面積(M ²)	備註
管理室		A : 9*8	1 幢 /72M ²	72M ²	<ul style="list-style-type: none"> • 建物高 <u>00 M</u>(未超過<u> </u>公尺) • 本案規劃管理室面積 72 M²，小於允建上限面積 79 M²，符合規定。
衛生設施		B : 10*12	1 幢 /120M ²	120M ²	<ul style="list-style-type: none"> • 建物高 <u>00 M</u>(未超過<u> </u>公尺) • 本案規劃衛生設施面積 120 M²，與管理室(72 M²)合計面積為 192 M²，小於允建上限面積 198M²，符合規定。
營位設施	帳位	C1 : 5*4(9 帳) C2 : 7*7(1 帳)	10 帳 /229M ²	229M ²	<ul style="list-style-type: none"> • 本案營位設施預計設置 <u>1 個木棧板營位</u>、<u>9 個草地營位</u>。 • 設施高 <u>00 M</u>(未超過<u> </u>公尺) • 本案共規劃 <u>10 個帳位</u>，以每帳 <u>4 人</u> 計，可容納約 <u>40 人</u>。 • 營位設施面積規劃 229M²，與管理室(72M²)、衛生設施(120M²)合計面積共 421M²，小於允建上限面積 660M²，符合規定。
合計				421M ²	
聯絡通道		2*10 +2*60 +5*20	-	240M ²	露營場內允設聯絡通道面積及比例以不超過露營場總面積 5% 進行另行計算。
備註	<ul style="list-style-type: none"> • 管理室及衛生設施皆為地上一層建築物，建物高度農牧用地應未超過 4 公尺、林業用地應未超過 3 公尺，立面與外觀樣式以建管單位許可內容為準。 • 後續各項設施申請建築許可面積不得超過上表容許使用面積，如需增加建築面積需再檢討並辦理許可變更。(面積縮小者無須再予變更，符合規定)。 				

小提示

※設施規劃一覽表製作

1. 明列本案規劃之管理室、衛生設施、營位設施及聯絡通道面積，並須“詳列計算式”。
2. 依據露營場管理要點第七點，逐項檢討所規劃之管理室、衛生設施、營位設施及聯絡通道之面積是否符合法規規定。
3. 既有設施面積、數量請先清查，本表填寫內容為核算檢討後得予合法之設施內容。

(五)環境保護措施

1. 污水收集處理

因露營場設有○個帳位、預計每日露營人數○人，以每人每日污水排放量為 0.2 立方公尺，推估每日最大污水量為○立方公尺，故本案共設置○處污水處理設施(如屬於可不計入露營設施面積計算範圍，請寫“屬埋設於地下之設施且未改變該區域原使用狀態，原則可不計入露營設施面積計算範圍”)，總計○立方公尺/日處理容量之預鑄式污水處理設施或場築式污水處理設施或其他具同等功能之處理設備，並正常操作維護，確保污水處理設施處理功能。

2. 廢棄物收集清理

本露營場非屬廢棄物清理法規定之事業，其產生之廢棄物主要為到訪之露營者所產生，如食材包材、飲料瓶、廚餘等，無產出有害之廢棄物，廢棄物清理方式如下：

- (1) 設置「一般垃圾」、「資源垃圾」、「廚餘」等分類設施，供露營者投擲。
- (2) 貯存地點、容器、設施經常保持清潔完整，不得有廢棄物飛揚、逸散、滲出、污染地面或散發惡臭情事。
- (3) 資源垃圾回收貯存場所，貯存容器、設施依所存放之資源垃圾種類分別貯存，並以中文標示，經完成分類之資源垃圾置於分區貯存格。
- (4) 貯存設施已設置有防止地面水、雨水及地下水流入、滲透之設備或措施。
- (5) 貯存設施產生之廢液、廢氣、惡臭等，已設置收集或防止其污染地面水體、地下水體、空氣、土壤之設備或措施。
- (6) 清除及處理：委託執行機關或合格業者清除及處理。



圖 6 環保設施配置圖

小提示

※比例尺不應小於 1 : 1200

小提示

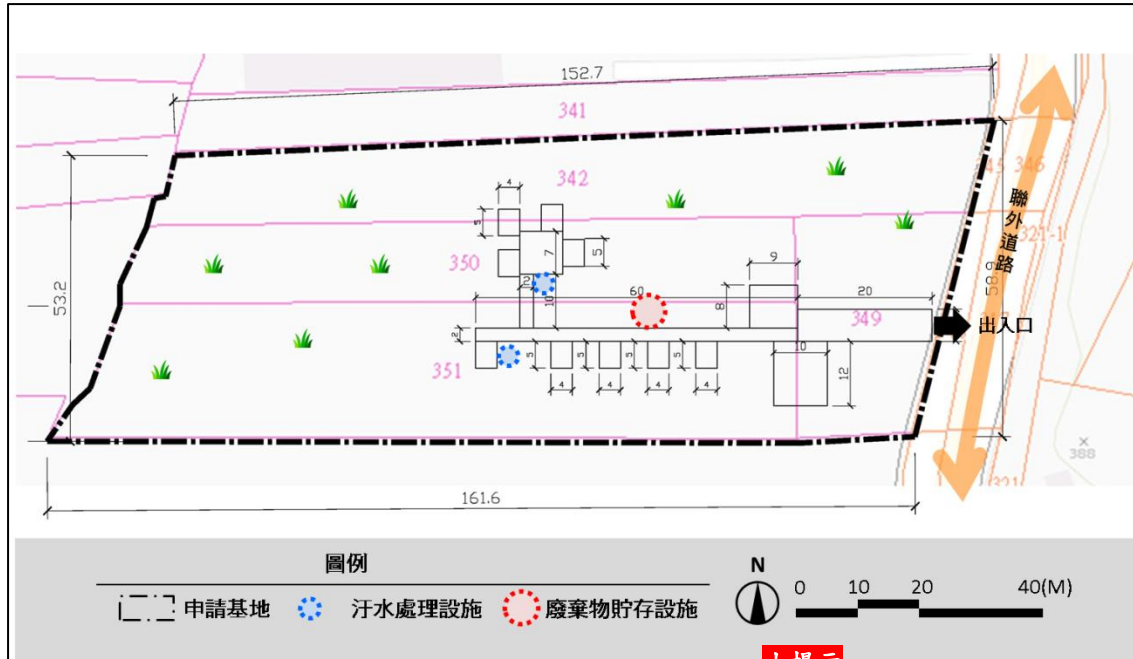
※環境保護措施

1. 環保設施配置圖繪製：於圖上標示預計設置環保設施之位置。
2. 有關環境保護措施呈現內容，申請人僅需依個別露營場情況，修改前述畫底線之內容，其餘部分可延用此範本由環境部所提之內容。
3. 依據露營場管理要點附件七露營場設置登記審查表，環保單位檢視項目如下：
 - (1) 水污染防治法：位於水污染管制區內露營場，就其產生之沖洗式廁所排水及生活雜排水，未採取納入污水下水道系統、集中處理場或委託廢水代處理業處理者，確認已收集並設置建築物污水處理設施處理，符合相關規定。
 - (2) 廢棄物清運法：確認露營場已設置廢棄物貯存設施並符合相關規定。
 - (3) 飲用水管理條例：如位於飲用水水源水質保護區或飲用水取水口一定距離內之地區，確認無污染水源水質行為，如傾倒、施放或棄置垃圾、灰渣、土石……等。
4. 處理露營場產生之沖洗式廁所排水及生活雜排水之建築物污水處理設施，其排水水質適用「建築物污水處理設施放流水標準」。
5. 既設露營場申請合法化登記時，應出具委託清除、處理或再利用機構契約書或執行機關同意清除相關證明。
6. 有關污水處理設施，其污水處理設施屬建築物附屬設施，應配置於露營設施範圍內（即需計入衛生設施面積計算範圍）；另依法申請埋設於地下之污水處理設施倘非屬建築物附屬設施，且未改變該區域原使用狀態，原則可不計入露營設施面積計算範圍。請在計畫書說明其污水處理設施屬於哪種型態。（請參照觀光署 114 年 12 月 23 日觀景字第 1140927781 號函釋）

四、設置時程規劃

- (一) 申請許可送件審查時程：○○○年○○月○○日至○○○年○○月○○日
- (二) 預定露營設施興建申請時程：土地使用許可核准後○個月內辦理。
(既有設施物：填寫預定補辦建造執照時間)
- (三) 預定興建完成時間：土地使用許可核准後○個月內辦理。
(既有設施物：填寫領取建物使用執照時間)
- (四) 預定申請登記時間：土地使用許可核准後 12 月內辦理。

小提示

※土地使用許可核准後一年內須申請露營場設置登記，如未能於期限內申請得展延，展延以一年期為限，至多可展延 2 次；未能於期限內申請展延或未能在最終期限內申請露營場設置登記，將廢止土地使用許可。

五、土地使用配置圖

(一) 露營相關設施位置與交通動線

本案管理室及衛生設施配置於基地○○側，營位設施設置鄰近管理室及衛生設施，便利露營者使用。

區內有一條主要通道可串聯營位設施、衛生設施及管理室，該主要通道亦可連接本基地之聯外道路(○○路)。

(二) 隔離綠帶或設施

依據「農業主管機關同意農業用地變更使用審查作業要點」第 9 點規定：「變更農業用地作與農業生產性質不相容之目的事業使用者，應配置適當寬度之隔離綠帶或設施，並具體標繪於土地使用配置圖上」。隔離綠帶或設施之配置原則如下：「一、配置區位應與毗鄰農業用地相緊臨。二、除第十點規定有配置寬度者外，至少應為 1.5M。但直轄市、縣（市）政府依據地方特性，另定大於 1.5M 之規定者，依其規定辦理」。

為不影響周邊農業生產使用，基地邊界有鄰接範圍外農地區域，規劃自地界線退縮 1.5M 範圍，不設置固定設施並設置隔離綠帶，一律作為僅供 90% 須維持現況合法使用之土地，土地使用配置請詳見圖 7 所示。



圖 7 土地使用配置圖

小提示

※其他說明事項

1. 基於簡政製作本範本(基本範例)。原則上請申請人就通則性須審項目提出說明。
2. 依露營場管理要點第 4 點規定，倘直轄市、縣(市)政府認現行計畫書內容、審查表有新增或修正之必要，須按其規定辦理。
3. 依據農委會 111 年 10 月 31 日農企字第 1110247553 號函之說明二：「...，爰基於簡政，不再由申請人另行擬具農變說明書。」
4. 林業用地申請露營場設置使用，屬變更農業使用樣態，後續於取得土地許可後，由直轄市或縣/市政府主管機關彙整並向農委會提審徵詢(非由申請人提出)。
5. 位屬山坡地及森林區範圍，於取得土地許可後，依水土保持法相關規定應擬具水土保持計畫或簡易水土保持申報書送請主管機關審核，並於設置登記階段檢附水土保持完工證明書。
6. 取得土地許可後，須依核准內容設置露營固定設施者(如:管理室、衛生設施)，倘構造物涉及建築法規定，請向建築管理單位申請建築許可並提送相關書圖文件；如因建築許可檢討微調建築內容，倘請照位置與所提計畫書容許內容相同，建築面積、建築高度未超過本容許核准數量，原則符合原許可規定，毋須辦理許可變更。

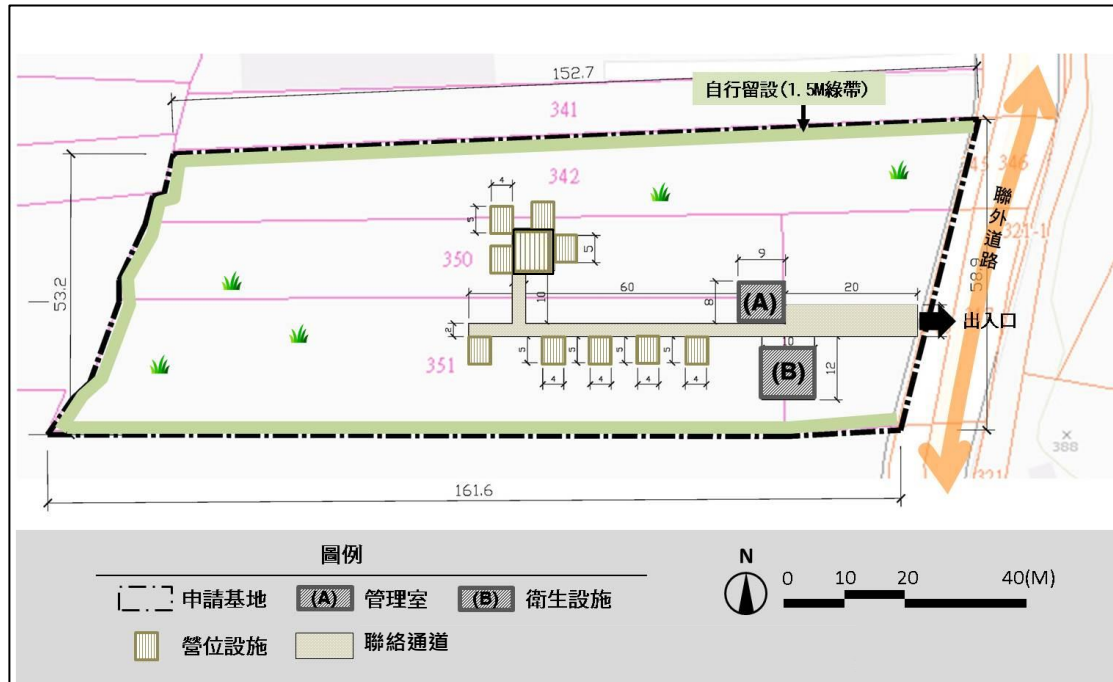
附件一、土地登記謄本及地籍圖謄本

土地登記第二類謄本（地號全部）

地號



列印時間：民國111年09月29日16時36分

頁次：1

本謄本係網路申領之電子謄本，由大城環境工程顧問有限公司自行列印
謄本種類碼：27W6Q523L，可至<https://ep.land.nat.gov.tw>查驗本謄本之正確性
南投地政事務所 主任 羅秀園
南投電謄字第075160號
資料管轄機關：南投縣南投地政事務所 謄本核發機關：南投縣南投地政事務所

***** 土地標示部 *****

登記日期：民國099年11月10日 登記原因：地籍圖重測
面積：****2,144.32平方公尺
使用分區：山坡地保育區 使用地類別：農牧用地
民國111年01月 公告土地現值：****1,500元/平方公尺
地上建物建號：共0棟
其他登記事項：重測前

本謄本未申請列印地上建物建號，詳細地上建物建號以登記機關登記為主

***** 土地所有權部 *****

(0001) 登記次序：0004 登記原因：贈與
登記日期：民國084年08月15日
原因發生日期：民國084年06月29日
所有權人：
統一編號：
住 址：
權利範圍：*****2分之1*****
權狀字號：
當期申報地價：111年01月*****248.0元/平方公尺
前次移轉現值或原規定地價：
084年07月 *****804.4元/平方公尺
歷次取得權利範圍：*****2分之1*****
其他登記事項：(空白)

(0002) 登記次序：0006 登記原因：贈與
登記日期：民國102年12月26日
原因發生日期：民國102年12月08日
所有權人：
統一編號：
住 址：
權利範圍：*****3分之1*****
權狀字號：
當期申報地價：111年01月*****248.0元/平方公尺
前次移轉現值或原規定地價：
102年12月 *****1,400.0元/平方公尺
歷次取得權利範圍：*****3分之1*****
其他登記事項：(空白)

(0003) 登記次序：0007 登記原因：分劃
登記日期：民國110年02月17日
原因發生日期：民國109年12月30日
所有權人：
統一編號：
住 址：
權利範圍：*****6分之1*****
權狀字號：
當期申報地價：111年01月*****248.0元/平方公尺
前次移轉現值或原規定地價：
109年12月 *****1,500.0元/平方公尺
歷次取得權利範圍：*****6分之1*****
其他登記事項：(空白)

(續次頁)

小提示

※檢附土地謄本說明：

1. 因範本屬參考性質，非為土地所有權人，故僅得提供第二類謄本，**申請人需檢附第一類謄本。**

2. **若土地所有權人非為申請人，應檢附土地使用同意書。**

例 1：土地所有權人為自然人，檢附土地使用同意書並加蓋私章即可。

例 2：土地所有權人為中華民國，管理者為財政部國有財產署，應先函詢國產署案地是否得以作為露營場使用，並於取得相關同意文件後始得申請。

土地登記第二類謄本 (地號全部)

地號



列印時間：民國111年09月29日16時36分

頁次：1

本謄本係網路申領之電子謄本，由大城環境工程顧問有限公司自行列印
謄本種類碼：27W6Q523L，可至<https://ep.land.nat.gov.tw>查驗本謄本之正確性
南投地政事務所 主任 羅秀園
南投電謄字第075160號
資料管轄機關：南投縣南投地政事務所 謄本核發機關：南投縣南投地政事務所

***** 土地標示部 *****

登記日期：民國099年11月10日 登記原因：地籍圖重測
面積：*****990.12平方公尺
使用分區：山坡地保育區 使用地類別：農牧用地
民國111年01月 公告本地現值：****1,500元/平方公尺
地上建物建號：共0棟
其他登記事項：重測前

本謄本未申請列印地上建物建號，詳細地上建物建號以登記機關登記為主

***** 土地所有權部 *****

(0001)登記次序：0004
登記日期：民國100年12月20日 登記原因：買賣
原因發生日期：民國100年12月09日
所有權人：
統一編號：
住址：
權利範圍：全部 *****1分之1*****
權狀字號：
當期申報地價：111年01月*****248.0元/平方公尺
前次移轉現值或原規定地價：
100年12月 *****1,400.0元/平方公尺
歷次取得權利範圍：全部*****1分之1*****
其他登記事項：(空白)

(本謄本列印完畢)

- ※注意：一、本電子謄本係依電子簽章法規定產製，其所產製為密文檔與地政事務所核發紙張謄本具有同等效用。
- 二、若經列印成紙本已為解密之明文資料，僅供閱覽。本電子謄本要具文書證明效力，應上網至 <https://ep.land.nat.gov.tw> 網站查驗，以上傳電子謄本密文檔案，或輸入已解密之明文地政電子謄本第一頁的謄本種類碼，查驗謄本之完整性，以免被竄改，惟本謄本查驗期限為三個月。
- 三、本謄本之處理及利用，申請人應注意依個人資料保護法第5條、第19條、第20條及第29條規定辦理。
- 四、前次移轉現值資料，於課徵土地增值稅時，仍應以稅捐稽徵機關核算者為依據。



土地登記第二類謄本 (地號全部)

地號



列印時間：民國111年09月29日16時36分

頁次：1

本謄本係網路申領之電子謄本，由大城環境工程顧問有限公司自行列印
謄本種類碼：27W6Q523L，可至<https://ep.land.nat.gov.tw>查驗本謄本之正確性
南投地政事務所 主任 羅秀園
南投電謄字第075160號
資料管轄機關：南投縣南投地政事務所 謄本核發機關：南投縣南投地政事務所

***** 土地標示部 *****

登記日期：民國099年11月10日 登記原因：地籍圖重測
面積：****1,680.87平方公尺
使用分區：山坡地保育區 使用地類別：農牧用地
民國111年01月 公告本地現值：****1,500元/平方公尺
地上建物建號：共0棟
其他登記事項：重測前

本謄本未申請列印地上建物建號，詳細地上建物建號以登記機關登記為主

***** 土地所有權部 *****

(0001)登記次序：0004
登記日期：民國099年07月15日 登記原因：買賣
原因發生日期：民國099年06月13日
所有權人：
統一編號：
住址：
權利範圍：全部 *****1分之1*****
權狀字號：
當期申報地價：111年01月*****248.0元/平方公尺
前次移轉現值或原規定地價：
099年06月 *****1,360.1元/平方公尺
歷次取得權利範圍：全部*****1分之1*****
其他登記事項：(空白)

(本謄本列印完畢)

- ※注意：一、本電子謄本係依電子簽章法規定產製，其所產製為密文檔與地政事務所核發紙張謄本具有同等效用。
- 二、若經列印成紙本已為解密之明文資料，僅供閱覽。本電子謄本要具書證明效力，應上網至 <https://ep.land.nat.gov.tw> 網站查驗，以上傳電子謄本密文檔案，或輸入已解密之明文地政電子謄本第一頁的謄本種類碼，查驗謄本之完整性，以免被竄改，惟本謄本查驗期限為三個月。
- 三、本謄本之處理及利用，申請人應注意依個人資料保護法第5條、第19條、第20條及第29條規定辦理。
- 四、前次移轉現值資料，於課徵土地增值稅時，仍應以稅捐稽徵機關核算者為依據。



土地登記第二類謄本 (地號全部)

地號



列印時間：民國111年09月29日16時36分

頁次：1

本謄本係網路申領之電子謄本，由大城環境工程顧問有限公司自行列印
謄本種類碼：27W6Q523L，可至<https://ep.land.nat.gov.tw>查驗本謄本之正確性
南投地政事務所 主任 羅秀園
南投電謄字第075160號
資料管轄機關：南投縣南投地政事務所 謄本核發機關：南投縣南投地政事務所

***** 土地標示部 *****

登記日期：民國099年11月10日 登記原因：地籍圖重測
面積：****2,995.00平方公尺
使用分區：山坡地保育區 使用地類別：農牧用地
民國111年01月 公告土地現值：****1,500元/平方公尺
地上建物建號：共0棟
其他登記事項：重測前：[REDACTED]

本謄本未申請列印地上建物建號，詳細地上建物建號以登記機關登記為主

***** 土地所有權部 *****

(0001) 登記次序：0001
登記日期：民國069年06月25日 登記原因：買賣
原因發生日期：民國054年05月25日
所有權人：[REDACTED]
統一編號：[REDACTED]
住 址：[REDACTED]
權利範圍：*****3分之1*****
權狀字號：[REDACTED]
當期申報地價：111年01月*****248.0元/平方公尺
前次移轉現值或原規定地價：
066年10月 *****31.9元/平方公尺
歷次取得權利範圍：*****3分之1*****
其他登記事項：(空白)

(0002) 登記次序：0002
登記日期：民國097年01月04日 登記原因：贈與
原因發生日期：民國096年12月06日
所有權人：[REDACTED]
統一編號：[REDACTED]
住 址：[REDACTED]
權利範圍：*****3分之1*****
權狀字號：[REDACTED]
當期申報地價：111年01月*****248.0元/平方公尺
前次移轉現值或原規定地價：
066年10月 *****31.9元/平方公尺
歷次取得權利範圍：*****3分之1*****
其他登記事項：(空白)

(0003) 登記次序：0004
登記日期：民國105年04月08日 登記原因：繼承
原因發生日期：民國105年03月16日
所有權人：[REDACTED]
統一編號：[REDACTED]
住 址：[REDACTED]
權利範圍：*****9分之1*****
權狀字號：[REDACTED]
當期申報地價：111年01月*****248.0元/平方公尺
前次移轉現值或原規定地價：
105年03月 ****1,500.0元/平方公尺
歷次取得權利範圍：*****9分之1*****
其他登記事項：(空白)

(續次頁)



地號

列印時間：民國111年09月29日16時36分

頁次：2

(0004) 登記次序：0005
 登記日期：民國105年04月08日 登記原因：繼承
 原因發生日期：民國105年03月16日
 所有權人：
 統一編號：
 住 址：
 權利範圍：*****9分之1*****
 權狀字號：
 當期申報地價：111年01月*****248.0元/平方公尺
 前次移轉現值或原規定地價：
 105年03月 *****1,500.0元/平方公尺
 歷次取得權利範圍：*****9分之1*****
 其他登記事項：(空白)

(0005) 登記次序：0006
 登記日期：民國105年04月08日 登記原因：繼承
 原因發生日期：民國105年03月16日
 所有權人：
 統一編號：
 住 址：
 權利範圍：*****9分之1*****
 權狀字號：
 當期申報地價：111年01月*****248.0元/平方公尺
 前次移轉現值或原規定地價：
 105年03月 *****1,500.0元/平方公尺
 歷次取得權利範圍：*****9分之1*****
 其他登記事項：(空白)

〈本謄本列印完畢〉

- ※注意：一、本電子謄本係依電子簽章法規定產製，其所產製為一密文檔與地政事務所核發紙張謄本具有同等效用。
 二、若經列印成紙本已為解密之明文資料，僅供閱覽。本電子謄本要具文書證明效力，應上網至 <https://ep.land.nat.gov.tw> 網站查驗，以上傳電子謄本密文檔案，或輸入已解密之明文地政電子謄本第一頁的謄本種類碼，查驗謄本之完整性，以免被竄改，惟本謄本查驗期限為三個月。
 三、本謄本之處理及利用，申請人應注意依個人資料保護法第5條、第19條、第20條及第29條規定辦理。
 四、前次移轉現值資料，於課徵土地增值稅時，仍應以稅捐稽徵機關核算者為依據。



地籍圖謄本	
南投電謄字第075160號	
土地坐落：[] 地號共1筆	
本謄本與地籍圖所載相符（實地界址以複丈鑑界結果為準）	
北	資料管轄機關：南投縣南投地政事務所
	本謄本核發機關：南投縣南投地政事務所
	主任：羅秀園
	中華民國 111年09月29日16時36分



比例尺：1/1200

原比例尺：1/500

本謄本係網路申領之電子謄本，由大城環境工程顧問有限公司自行列印
謄本種類碼：U2L7X6QP52CN，可至：<https://ep.land.nat.gov.tw> 查驗本謄本之正確性
惟為考量檔案傳輸中心之資料負荷度，線上有效查驗期限為三個月。

小提示

※地籍圖謄本說明：

申請人檢附之地籍圖謄本比例尺應為1/1200。

地籍圖謄本	
南投電謄字第075160號	
土地坐落：	地號共1筆
本謄本與地籍圖所載相符（實地界址以複丈鑑界結果為準）	
北	資料管轄機關：南投縣南投地政事務所
	本謄本核發機關：南投縣南投地政事務所
	主任：羅秀園
	中華民國 111年09月29日16時36分

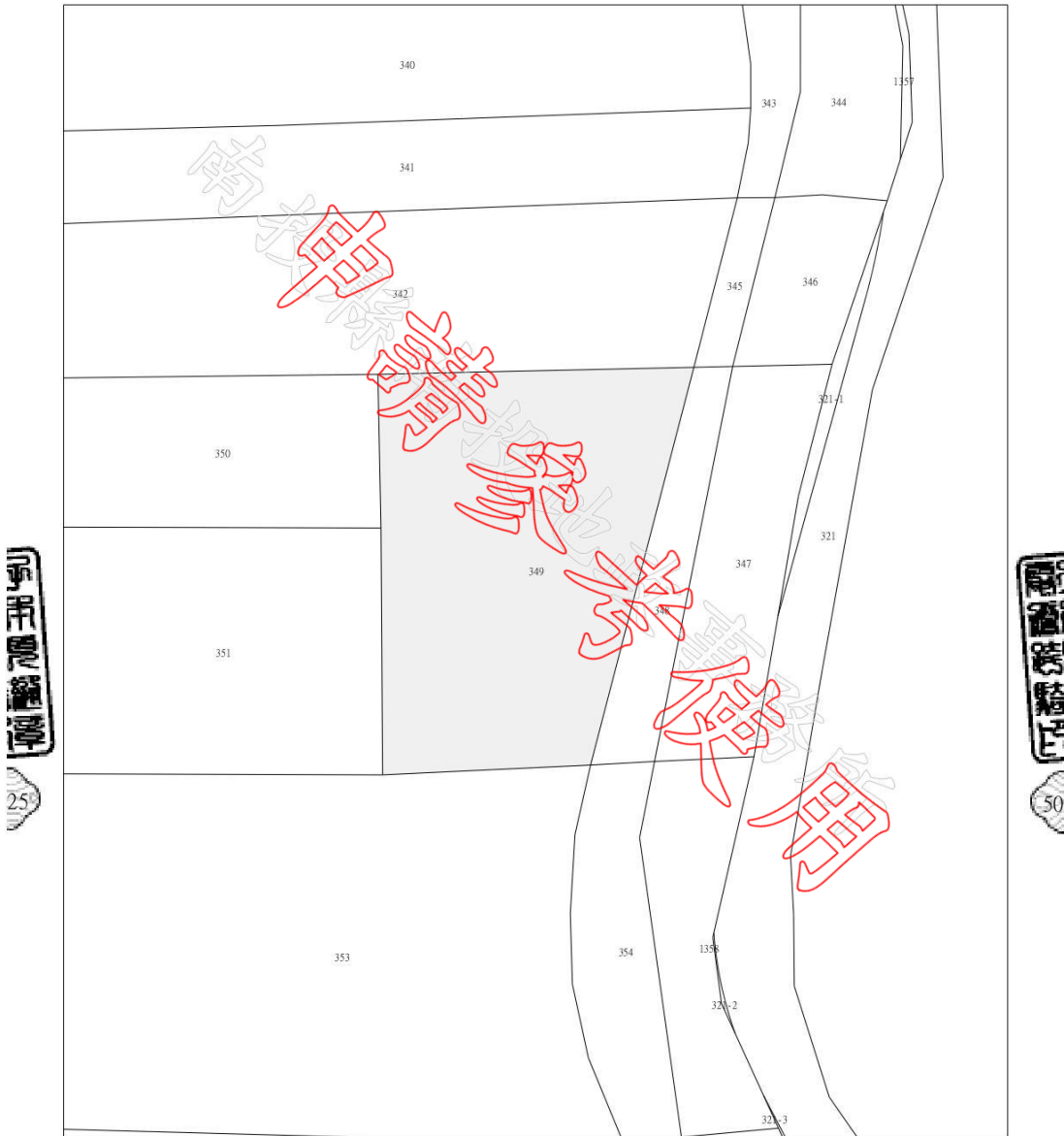

比例尺：1/1200

本謄本係網路申領之電子謄本，由大城環境工程顧問有限公司自行列印
謄本種類碼：02L7X6QP52CN，可至：<https://ep.land.nat.gov.tw> 查驗本謄本之正確性
惟為考量檔案傳輸中心之資料負荷度，線上有效查驗期限為三個月。

地籍圖謄本	
南投電謄字第075160號	
土地坐落：	地號共1筆
本謄本與地籍圖所載相符（實地界址以複丈鑑界結果為準）	
北	資料管轄機關： 南投縣南投地政事務所
	本謄本核發機關： 南投縣南投地政事務所
	主任：羅秀園
	中華民國 111年09月29日16時36分

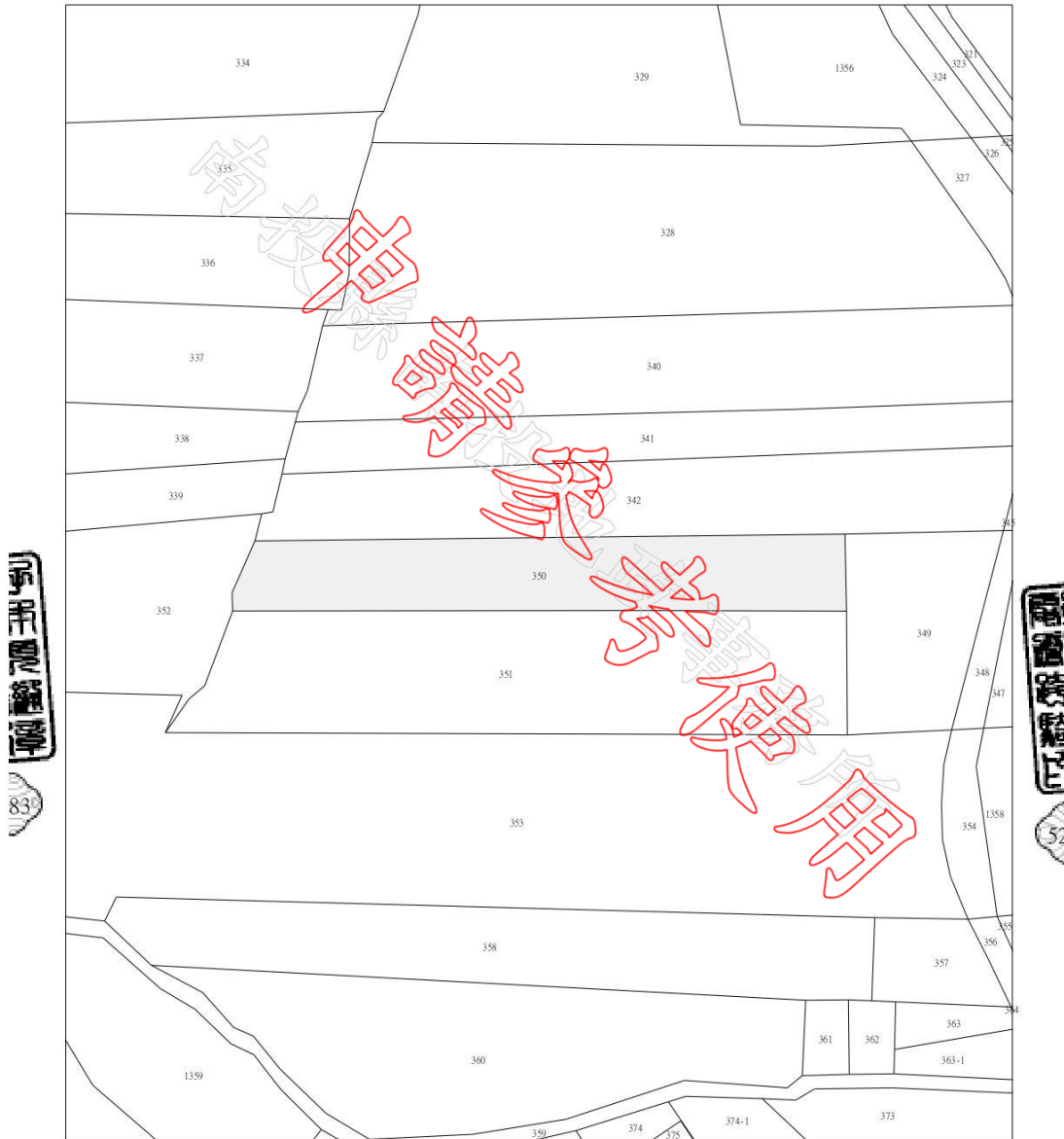

比例尺：1/1200

原比例尺：1/500

本謄本係網路申領之電子謄本，由大城環境工程顧問有限公司自行列印
謄本種類碼：U2L7X6QP52CN，可至：<https://ep.land.nat.gov.tw> 查驗本謄本之正確性
惟為考量檔案傳輸中心之資料負荷度，線上有效查驗期限為三個月。

地籍圖謄本	
南投電謄字第075160號	
土地坐落：[] 地號共1筆	
本謄本與地籍圖所載相符（實地界址以複丈鑑界結果為準）	
北	資料管轄機關：南投縣南投地政事務所
	本謄本核發機關：南投縣南投地政事務所
	中華民國 111年09月29日16時36分
	主任：羅秀園

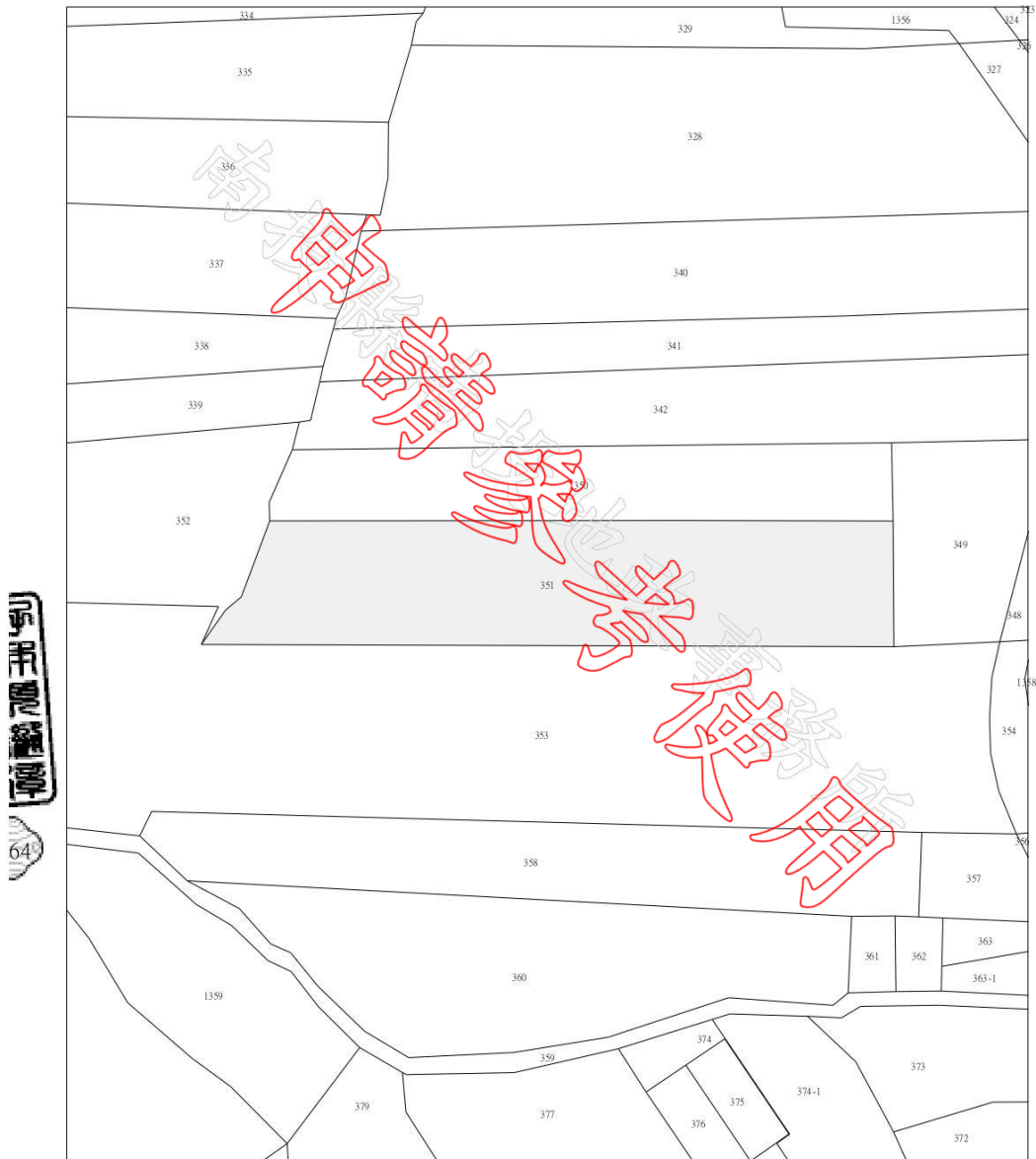

比例尺：1/1200

原比例尺：1/500

本謄本係網路申領之電子謄本，由大城環境工程顧問有限公司自行列印
謄本種類碼：U2L7X6QP52CN，可至：<https://ep.land.nat.gov.tw> 查驗本謄本之正確性
僅為考量檔案傳輸中心之資料負荷度，線上有效查驗期限為三個月。

附件二、環境敏感地區單一窗口查詢結果通知書

檔 號：

保存年限：

中華民國航空測量及遙感探測學會 函

機關地址：臺北市11681文山區羅斯福路5段113號3樓
聯絡人：陳怡如
電話：(02)2931-1112#29
傳真：(02)29317225

臺中市南屯區大容西街3號6樓

受文者：大城環境工程顧問有限公司

發文日期：中華民國 111 年 10 月 06 日

發文字號：航測會字第1119040710號

速別：

密等及解密條件或保密期限：普通

附件：

主旨：有關申請南投縣[]地號等4筆土地（面積：7810.31平方公尺）有無位於相關環境敏感地區1案，復請查照。

說明：

- 一、內政部營建署自103年起推動環境敏感地區單一窗口查詢服務機制，並於111年度委託本會辦理「環境敏感地區單一窗口查詢工作案」，由本會協助申請人進行60項環境敏感地區查詢服務相關作業。
- 二、依臺端111年09月29日申請書（案號：1110925595）。
- 三、旨揭申請案經各環境敏感地區查復機關確認後，查詢結果請至環境敏感地區查詢平臺進行下載。（下載網址 []）。
- 四、依據環境敏感地區單一窗口查詢申請作業要點第7點規定，本案查詢結果通知書有效期間為1年，本案查詢結果通知書所載查詢結果有誤差或爭議時，或期間內環境敏感地區範圍有變更情形者，以各環境敏感地區主管機關查認結果為準。又因地籍圖與地形圖套繪容有誤差，須以各環境敏感地區圖資套疊查詢者，本案係依所附位置圖標示位置辨識，所附地籍資料及地籍圖係供參考，爰臺端如對個別查詢結果有疑義，建議可逕向該環境敏感地區主管機關確認。

正本：大城環境工程顧問有限公司

理事長 趙鍵哲

環境敏感地區
單一窗口查詢
專用章

申請 [REDACTED] 地號等4筆土地 (面積: 7810.31平方公尺)

(案號: 1110925595)

附表1 申請查詢範圍位置圖

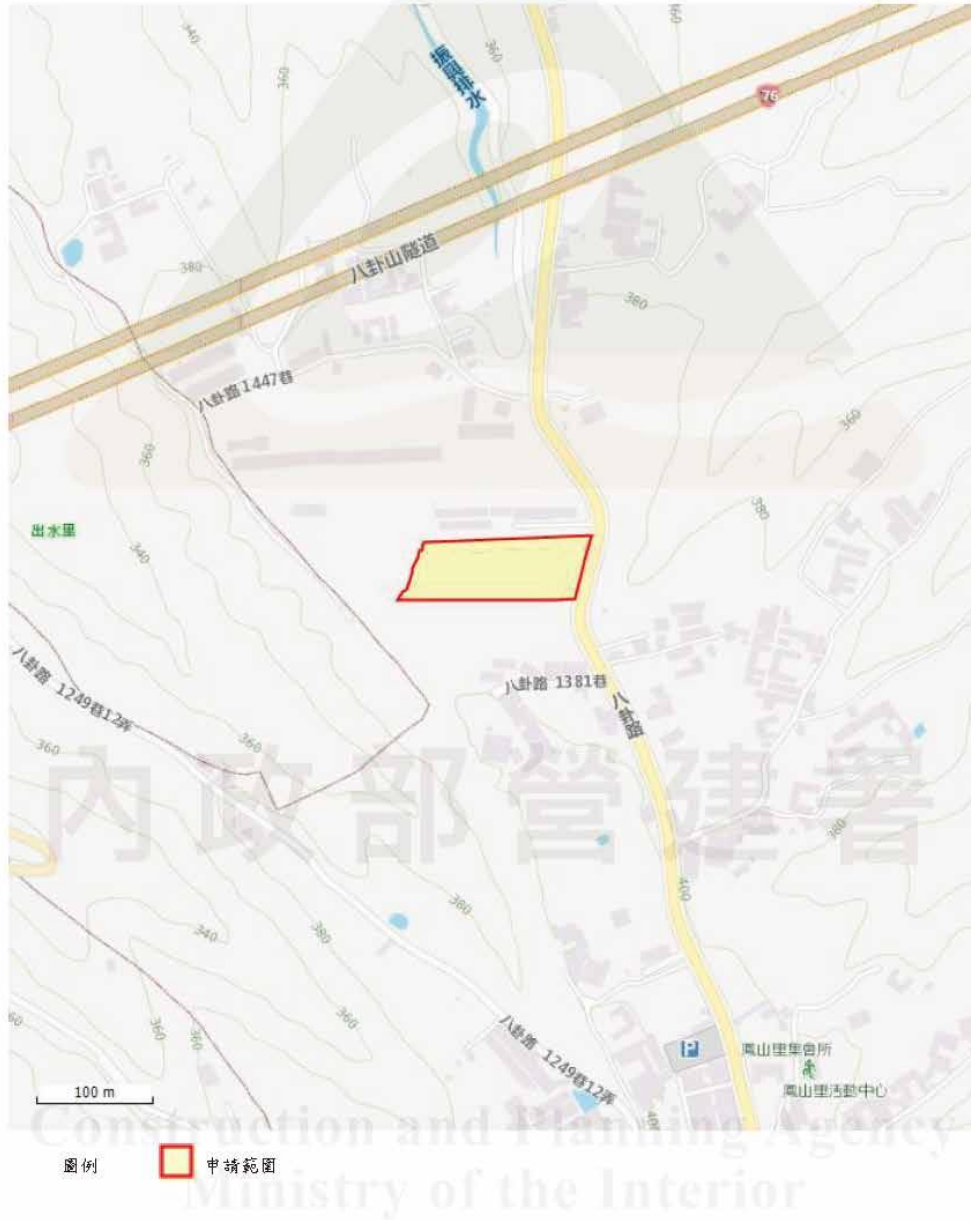

申請條件位置略圖

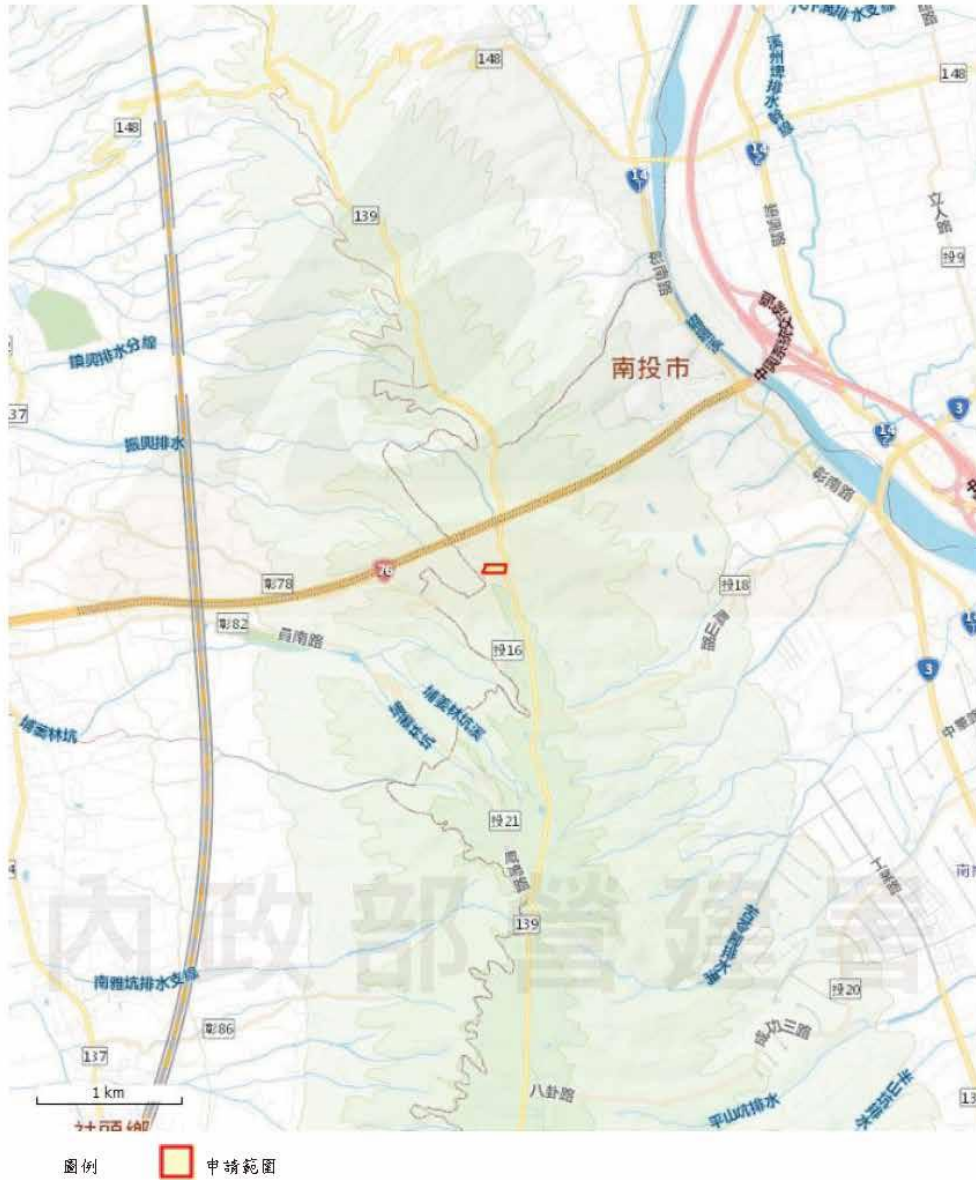

Construction and Planning Agency
Ministry of the Interior

申請南投縣 [] 地號等4筆土地 (面積：7810.31平方公尺)

(案號：1110925595)

附表2 申請查詢地籍清冊

項次	縣市	鄉鎮市區	村里	段名	段碼	地號	使用分區	使用地類別
1	南投縣	南投市	鳳山里	[]	[]	[]	山坡地保育區	農牧用地
2	南投縣	南投市	鳳山里	[]	[]	[]	山坡地保育區	農牧用地
3	南投縣	南投市	鳳山里	[]	[]	[]	山坡地保育區	農牧用地
4	南投縣	南投市	鳳山里	[]	[]	[]	山坡地保育區	農牧用地

內政部營建署

Construction and Planning Agency
Ministry of the Interior

申請南投縣 [] 地號等4筆土地 (面積: 7810.31平方公尺)

(案號: 1110925595)

附表3 申請查詢結果綜理表

本案為中華民國航空測量及遙感探測學會111年10月6日航測會字第1119040710號函查詢結果。

依據環境敏感地區單一窗口查詢申請作業要點第7點規定, 本案查詢結果通知書有效期間為1年(民國112年10月06日止)。

有無位於環境敏感地區	全國區域計畫法之第1級環境敏感地區	全國區域計畫法之第2級環境敏感地區
有	0項	0項
無	21項	8項
查詢項目合計	21項	8項



一、全國區域計畫法之第1級環境敏感地區

環境敏感地區項目	有無位於環境敏感地區	複查確認機關	備註
1 是否位屬特定水上保持區?	有 <input type="checkbox"/> 無 <input checked="" type="checkbox"/>		免查範圍或非屬應查範圍
2 是否位屬河川區域?	有 <input type="checkbox"/> 無 <input checked="" type="checkbox"/>	經濟部水利署	經濟部水利署: 本案經查非位在中央管河川區域內;是否位於縣(市)管河川區域內請洽土地所在縣(市)政府水利單位查詢。 縣市管河川區域: 免查範圍或非屬應查範圍
3 是否位屬洪氾區一級管制區及洪水平原一級管制區?	有 <input type="checkbox"/> 無 <input checked="" type="checkbox"/>		免查範圍或非屬應查範圍
4 是否位屬區域排水設施範圍?	有 <input type="checkbox"/> 無 <input checked="" type="checkbox"/>	南投縣政府工務處	南投縣政府工務處: 如經目的事業單位同意後使用時亦不得影響鄰近地灌溉排水設施。
5 是否位屬活動斷層兩側一定範圍?	有 <input type="checkbox"/> 無 <input checked="" type="checkbox"/>	南投縣政府建設處	
6 是否位屬國家公園區內之特別景觀區、生態保護區?	有 <input type="checkbox"/> 無 <input checked="" type="checkbox"/>		免查範圍或非屬應查範圍
7 是否位屬自然保留區?	有 <input type="checkbox"/> 無 <input checked="" type="checkbox"/>		免查範圍或非屬應查範圍
8 是否位屬野生動物保護區?	有 <input type="checkbox"/> 無 <input checked="" type="checkbox"/>		免查範圍或非屬應查範圍
9 是否位屬野生動物重要棲息環境?	有 <input type="checkbox"/> 無 <input checked="" type="checkbox"/>		免查範圍或非屬應查範圍
10 是否位屬自然保護區?	有 <input type="checkbox"/> 無 <input checked="" type="checkbox"/>		免查範圍或非屬應查範圍
11 是否位屬一級海岸保護區?	有 <input type="checkbox"/> 無 <input checked="" type="checkbox"/>		免查範圍或非屬應查範圍
12 是否位屬國際級重要濕地或國家級重要濕地核心保育區、生態復育區?	有 <input type="checkbox"/> 無 <input checked="" type="checkbox"/>		免查範圍或非屬應查範圍
20 是否位屬飲用水水源水質保護區或飲用水取水口一定距離內之地區?	有 <input type="checkbox"/> 無 <input checked="" type="checkbox"/>		免查範圍或非屬應查範圍
21 是否位屬水庫集水區(供家用或供公共給水)?	有 <input type="checkbox"/> 無 <input checked="" type="checkbox"/>		免查範圍或非屬應查範圍
22 是否位屬水庫蓄水範圍?	有 <input type="checkbox"/> 無 <input checked="" type="checkbox"/>		免查範圍或非屬應查範圍

23	23-1. 是否位屬森林(國有林事業區、保安林等森林地區)?	有 <input type="checkbox"/> 無 <input checked="" type="checkbox"/>		免查範圍或非屬應查範圍
23	23-2. 是否位屬森林(區域計畫劃定之森林區)?	有 <input type="checkbox"/> 無 <input checked="" type="checkbox"/>		1、依地政司地籍資料判定。 2、本項查詢應以申請開發計畫當時土地使用分區為準。
23	23-3. 是否位屬森林(大專院校實驗林地及林業試驗林地等森林地區)?	有 <input type="checkbox"/> 無 <input checked="" type="checkbox"/>		免查範圍或非屬應查範圍
24	是否位屬溫泉露頭及其一定範圍?	有 <input type="checkbox"/> 無 <input checked="" type="checkbox"/>		免查範圍或非屬應查範圍
25	是否位屬水產動植物繁殖保育區?	有 <input type="checkbox"/> 無 <input checked="" type="checkbox"/>		免查範圍或非屬應查範圍
26	是否位屬優良農地?	有 <input type="checkbox"/> 無 <input checked="" type="checkbox"/>		免查範圍或非屬應查範圍

內政部營建署

Construction and Planning Agency
Ministry of the Interior

申請南投縣 [] 地號等4筆土地 (面積：7810.31平方公尺)

(案號：1110925595)

二、全國區域計畫法之第2級環境敏感地區

環境敏感地區項目	有無位於環境敏感地區	複查確認機關	備註
1 是否位屬地質敏感地區(活動斷層、山崩與地滑、土石流)？	有 <input type="checkbox"/> 無 <input checked="" type="checkbox"/>		免查範圍或非屬應查範圍
2 是否位屬洪氾區二級管制區及洪水平原二級管制區？	有 <input type="checkbox"/> 無 <input checked="" type="checkbox"/>		免查範圍或非屬應查範圍
4 是否位屬海堤區域？	有 <input type="checkbox"/> 無 <input checked="" type="checkbox"/>		免查範圍或非屬應查範圍
5 是否位屬淹水潛勢？	有 <input type="checkbox"/> 無 <input checked="" type="checkbox"/>		(一) 淹水潛勢圖係依「災害防救法」及「水災潛勢資料公開辦法」規定產製之淹水潛勢圖，經審議後由經濟部函送直轄市、縣(市)政府公開並接受人民申請提供救災使用，相關土地管制或土地利用限制及其他相關措施，應依各目的事業主管機關相關法令規定辦理。 (二) 本項查詢係經行政院環保署、內政部地政司及營建署等查詢需求主管機關達成共識，以第三代圖資「連續24小時降水500毫米」之定量降水情境作為查詢依據，若申請人對查詢結果有疑義，請洽水利主管機關。
7 是否位屬土石流潛勢溪流地區？	有 <input type="checkbox"/> 無 <input checked="" type="checkbox"/>		免查範圍或非屬應查範圍
11 是否位屬國家級重要濕地核心保育區、生態復育區以外分區以及地方級重要濕地核心保育區、生態復育區？	有 <input type="checkbox"/> 無 <input checked="" type="checkbox"/>		免查範圍或非屬應查範圍
19 是否位屬水庫集水區(非供家用或非供公共給水)？	有 <input type="checkbox"/> 無 <input checked="" type="checkbox"/>		免查範圍或非屬應查範圍
20 是否位屬自來水水質水量保護區？	有 <input type="checkbox"/> 無 <input checked="" type="checkbox"/>	經濟部水利署	經濟部水利署：依所檢附資料，經查本案非位於自來水水質水量保護區內。

Construction and Planning Agency
Ministry of the Interior

環境敏感圖資：淹水潛勢，申請條件位置圖

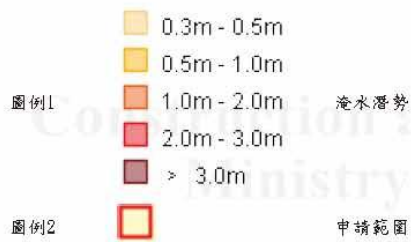
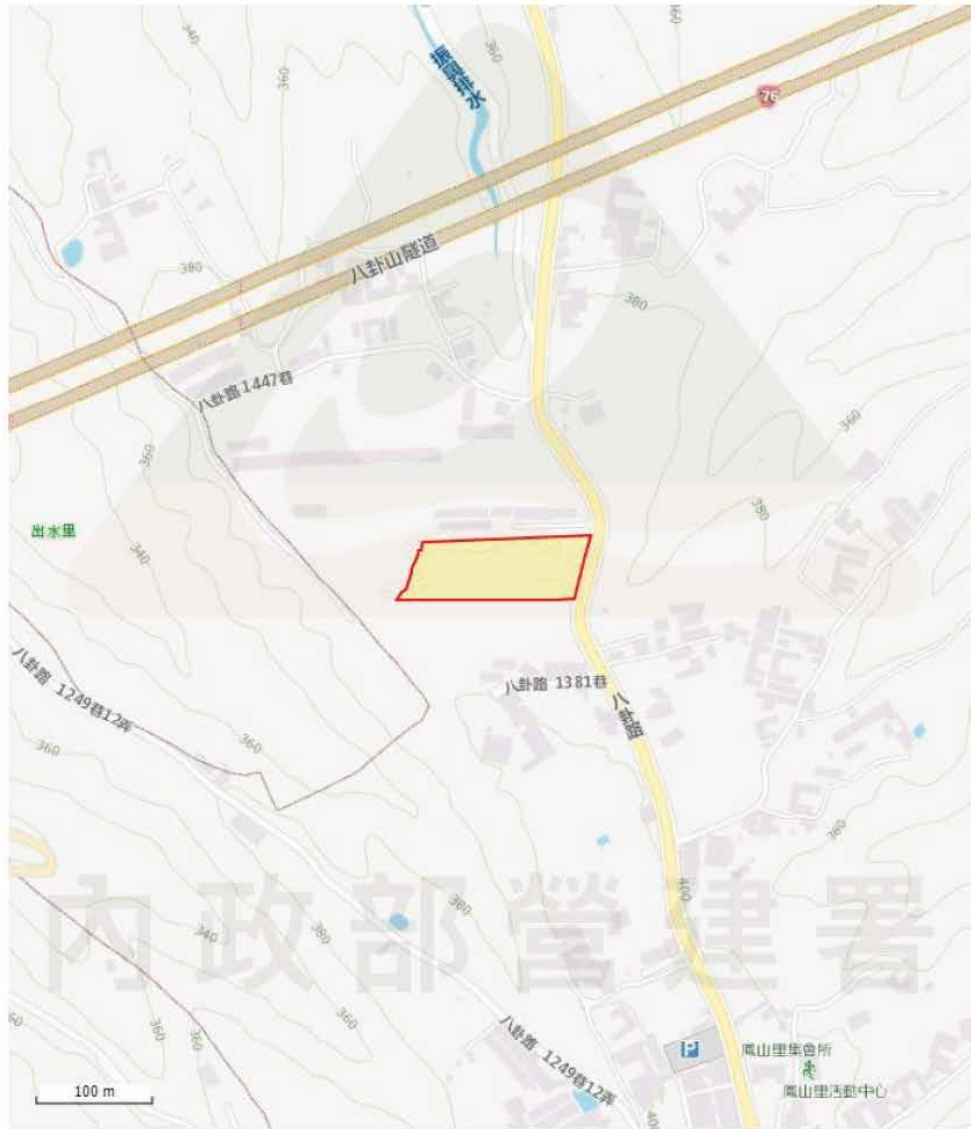

附件三、「應免查範圍查詢」查詢結果

(倘無透過「應免查範圍查詢」方式查詢，而經附件二「環境敏感地區單一窗口」方式已將 30 項應查項目全數查詢完畢者，免附)

應免查範圍查詢結果：

內政部營建署環境敏感地區單一窗口查詢平台 — 應免查範圍查詢

應免查範圍查詢位置為：南投縣南投市三塊厝段

注意事項：

1. 因應臺南市文化資產管理處查詢作業調整，有關臺南市行政轄區範圍內之第一級環境敏感地區「13.古蹟保存區」、「14.考古遺址」及第二級環境敏感地區「12.歷史建築」、「13.聚落建築群」、「14.文化景觀」、「15.紀念建築」及「16.史蹟」等項目，如有查詢需求，請逕至臺南不開發行爲及有形文化資產查詢系統查詢(網址：<https://tchgis.tainan.gov.tw>)。
2. 有關第一級第11項「一級海岸保護區」及第二級第9項「二級海岸保護區」之判定，請參閱內政部107年4月25日台內營字第1070807457號函及108年12月20日內營營字第108082282號函確認「第1階段海岸保護區」之31種保護區項目，倘申請人有查詢需求，請逕向查詢其他環境敏感地區項目。
3. (1). 查詢第一級第11項「一級海岸保護區」，請併同查詢：第一級第6項「國家公園區內之特別景觀區、生態保護區」、第7項「自然保留區」、第8項「野生動物保護區」、第9項「野生動物重要棲息環境」、第12項「國際級重要濕地或國家級重要濕地核心保育區、生態復育區」、第13項「古蹟保存區」、第14項「考古遺址」、第15項「重要聚落建築群」、第18項「水下文化資產」、第19項「國家公園內之史蹟保存區」、第20項「飲用水水源地保護區或飲用水取水口一定距離內之地區」、第22項「水庫蓄水範圍」、第23項「森林」、第24項「溫泉泉頭及其一定範圍」、第25項「水產動植物繁殖保育區」，以及第二級第11項「國家級重要濕地核心保育區、生態復育區以外分區以及地方級重要濕地核心保育區、生態復育區。」、第17項「地質敏感區(地質遺跡)」。
4. (2). 查詢第二級第9項「二級海岸保護區」，請併同查詢：第一級第14項「考古遺址」、第16項「重要文化景觀」，以及第二級第11項「國家級重要濕地核心保育區、生態復育區以外分區以及地方級重要濕地核心保育區、生態復育區」、第12項「歷史建築」、第14項「文化景觀」、第18項「國家公園內之一般管制區及遊憩區」、第20項「自來水水質水量保護區」、第22項「礦區(場)、礦業保護區、地下礦坑分布地區」、第24項「人工島礁區及保護礁區」。
5. 下列項目包含以「村里」爲判定依據，若未輸入「村里」，該項查詢結果可能顯示「無法判定」：第一級第8項「野生動物保護區」、第9項「野生動物重要棲息環境」、第13項「古蹟保存區」、第14項「考古遺址」、第23-24項「森林(大專院校實驗林地區)」，以及第二級第12項「歷史建築」、第13項「聚落建築群」、第27項「民用航空法之禁止或限制建築地區或高度管制範圍」、第28項「航空噪音管制區」和第32項「鐵路兩側限制地區(臺鐵鐵路兩側限制地區)」。
6. 下列項目包含以「地段」爲判定依據，若查詢條件未輸入「地段」，該項查詢結果可能顯示「無法判定」：第一級第6項「國家公園區內之特別景觀區、生態保護區」、第7項「自然保留區」、第8項「野生動物保護區」、第9項「野生動物重要棲息環境」、第10項「自然保護區」、第11項「一級海岸保護區」、第19項「國家公園內之史蹟保存區」、第23-24項「森林(國有林事業區、保安林等森林地區)」，第23-24項「森林(大專院校實驗林地及林業試驗林地等森林地區)」，以及第二級第11項「地質敏感區(活動斷層、山崩與地滑)」、第3項「嚴重地層下陷地區」、第9項「二級海岸保護區」、第17項「地質敏感區(地質遺跡)」、第18項「國家公園內之一般管制區及遊憩區」、第23項「地質敏感區(地下水補注)」、第30項「公路兩側禁建限制地區(高速公路兩側禁建限制地區)」和第31項「大眾捷運系統兩側禁建限制地區」。



2023-02-04 09:27:36(2ef7a0c8b0aw)

應查或免查	等級	環境敏感項目名稱	行政區查詢層級	行政區名稱	查覆機關
免查	全國區域計畫法之第1級環境敏感地區	1. 是否位屬特定水土保持區?			
應查	全國區域計畫法之第1級環境敏感地區	2. 是否位屬河川區域?	鄉鎮市區	南投縣南投市	經濟部水利署
免查	全國區域計畫法之第1級環境敏感地區	3. 是否位屬洪氾區一級管制區及洪水平原一級管制區? 【名稱：洪氾區一級管制區】	縣市	南投縣	經濟部水利署、南投縣政府工務處
免查	全國區域計畫法之第1級環境敏感地區	3. 是否位屬洪氾區一級管制區及洪水平原一級管制區? 【名稱：洪水平原一級管制區】			
應查	全國區域計畫法之第1級環境敏感地區	4. 是否位屬區域排水設施範圍?	縣市	南投縣	南投縣政府工務處
應查	全國區域計畫法之第1級環境敏感地區	5. 是否位屬活動斷層兩側一定範圍?	鄉鎮市區	南投縣南投市	南投縣政府建設處
免查	全國區域計畫法之第1級環境敏感地區	6. 是否位屬國家公園區內之特別景觀區、生態保護區?			
免查	全國區域計畫法之第1級環境敏感地區	7. 是否位屬自然保留區?			
免查	全國區域計畫法之第1級環境敏感地區	8. 是否位屬野生動物保護區?			

免查	全國區域計畫法之第1級環境敏感地區	9、是否位屬野生動物重要棲息環境？			
免查	全國區域計畫法之第1級環境敏感地區	10、是否位屬自然保護區？			
免查	全國區域計畫法之第1級環境敏感地區	11、是否位屬一級海岸保護區？	鄉鎮市區	南投縣南投市	內政部營建署綜合計畫組
免查	全國區域計畫法之第1級環境敏感地區	12、是否位屬國際級重要濕地或國家級重要濕地核心保育區、生態復育區？ 【名稱：國際級重要濕地】			
免查	全國區域計畫法之第1級環境敏感地區	12、是否位屬國際級重要濕地或國家級重要濕地核心保育區、生態復育區？ 【名稱：國家級重要濕地之核心保育區、生態復育區】			
應查	全國區域計畫法之第1級環境敏感地區	13、是否位屬古蹟保存區？	鄉鎮市區	南投縣南投市	南投縣政府文化局
應查	全國區域計畫法之第1級環境敏感地區	14、是否位屬考古遺址？	鄉鎮市區	南投縣南投市	南投縣政府文化局
免查	全國區域計畫法之第1級環境敏感地區	15、是否位屬重要聚落建築群？			
免查	全國區域計畫法之第1級環境敏感地區	16、是否位屬重要文化景觀？			
免查	全國區域計畫法之第1級環境敏感地區	17、是否位屬重要史蹟？	縣市	南投縣	文化部文化資產局
免查	全國區域計畫法之第1級環境敏感地區	18、是否位屬水下文化資產？			
免查	全國區域計畫法之第1級環境敏感地區	19、是否位屬國家公園內之史蹟保存區？			
免查	全國區域計畫法之第1級環境敏感地區	20、是否位屬飲用水水源水質保護區或飲用水取水口一定距離內之地區？ 【名稱：飲用水水源水質保護區】			
免查	全國區域計畫法之第1級環境敏感地區	20、是否位屬飲用水水源水質保護區或飲用水取水口一定距離內之地區？ 【名稱：飲用水取水口一定距離內之地區】			
免查	全國區域計畫法之第1級環境敏感地區	21、是否位屬水庫集水區（供家用或供公共給水）？			
免查	全國區域計畫法之第1級環境敏感地區	22、是否位屬水庫蓄水範圍？	鄉鎮市區	南投縣南投市	經濟部水利署
免查	全國區域計畫法之第1級環境敏感地區	23-23-1、是否位屬森林（國有林事業區、保安林等森林地區）？ 【名稱：國有林事業區】			
免查	全國區域計畫法之第1級環境敏感地區	23-23-1、是否位屬森林（國有林事業區、保安林等森林地區）？ 【名稱：保安林】	地段	南投縣南投市三塊厝段	行政院農業委員會林務局
應查	全國區域計畫法之第1級環境敏感地區	23-23-2、是否位屬森林（區域計畫劃定之森林區）？ 【名稱：森林區】	鄉鎮市區	南投縣南投市	南投縣政府地政處
免查	全國區域計畫法之第1級環境敏感地區	23-23-3、是否位屬森林（大專院校實驗林地及林業試驗林地等森林地區）？ 【名稱：大專院校實驗林地】			
免查	全國區域計畫法之第1級環境敏感地區	23-23-3、是否位屬森林（大專院校實驗林地及林業試驗林地等森林地區）？ 【名稱：林業試驗林地】			
免查	全國區域計畫法之第1級環境敏感地區	24、是否位屬溫泉露頭及其一定範圍？			
免查	全國區域計畫法之第1級環境敏感地區	25、是否位屬水產動植物繁殖保育區？			
應查	全國區域計畫法之第1級環境敏感地區	26、是否位屬優良農地？	縣市	南投縣	南投縣政府農業處
免查	全國區域計畫法之第2級環境敏感地區	1、是否位屬地質敏感地區（活動斷層、山崩與地滑、土石流）？ 【名稱：地質敏感地區（活動斷層）】	地段	南投縣南投市三塊厝段	經濟部中央地質調查所

)]			
應查	全國區域計畫法之第2級環境敏感地區	1、是否位屬地質敏感地區(活動斷層、山崩與地滑、土石流)? 【名稱：地質敏感地區(山崩與地滑)】			經濟部中央地質調查所
免查	全國區域計畫法之第2級環境敏感地區	1、是否位屬地質敏感地區(活動斷層、山崩與地滑、土石流)? 【名稱：地質敏感地區(土石流)】	縣市	南投縣	經濟部中央地質調查所
免查	全國區域計畫法之第2級環境敏感地區	2、是否位屬洪氾區二級管制區及洪水平原二級管制區? 【名稱：洪氾區二級管制區】	縣市	南投縣	經濟部水利署、南投縣政府工務處
免查	全國區域計畫法之第2級環境敏感地區	2、是否位屬洪氾區二級管制區及洪水平原二級管制區? 【名稱：洪水平原二級管制區】			
免查	全國區域計畫法之第2級環境敏感地區	3、是否位屬嚴重地層下陷地區?			
免查	全國區域計畫法之第2級環境敏感地區	4、是否位屬海蝕區域?			
應查	全國區域計畫法之第2級環境敏感地區	5、是否位屬淺水潛勢?	縣市	南投縣	經濟部水利署
應查	全國區域計畫法之第2級環境敏感地區	6、是否位屬山坡地?	鄉鎮市區	南投縣南投市	南投縣政府農業處
免查	全國區域計畫法之第2級環境敏感地區	7、是否位屬土石流潛勢溪流地區?			
免查	全國區域計畫法之第2級環境敏感地區	8、是否位屬前依「莫拉克颱風災後重建特別條例」劃定公告之「特定區域」，尚未公告廢止之範圍?	縣市	南投縣	行政院農業委員會水土保持局
免查	全國區域計畫法之第2級環境敏感地區	9、是否位屬二級海岸保護區?	縣市	南投縣	內政部營建署綜合計畫組
免查	全國區域計畫法之第2級環境敏感地區	10、是否位屬海城區?			
免查	全國區域計畫法之第2級環境敏感地區	11、是否位屬國家級重要濕地核心保育區、生態復育區以外分區以及地方級重要濕地核心保育區、生態復育區? 【名稱：國家級重要濕地核心保育區、生態復育區以外分區】			
免查	全國區域計畫法之第2級環境敏感地區	11、是否位屬國家級重要濕地核心保育區、生態復育區以外分區以及地方級重要濕地核心保育區、生態復育區? 【名稱：地方級重要濕地核心保育區、生態復育區】			
應查	全國區域計畫法之第2級環境敏感地區	12、是否位屬歷史建築?	鄉鎮市區	南投縣南投市	南投縣政府文化局
免查	全國區域計畫法之第2級環境敏感地區	13、是否位屬聚落建築群?			
應查	全國區域計畫法之第2級環境敏感地區	14、是否位屬文化景觀?	鄉鎮市區	南投縣南投市	南投縣政府文化局
免查	全國區域計畫法之第2級環境敏感地區	15、是否位屬紀念建築?			
免查	全國區域計畫法之第2級環境敏感地區	16、是否位屬史蹟?			
免查	全國區域計畫法之第2級環境敏感地區	17、是否位屬地質敏感區(地質遺跡)?	鄉鎮市區	南投縣南投市	經濟部中央地質調查所
免查	全國區域計畫法之第2級環境敏感地區	18、是否位屬國家公園內之一般管制區及遊憩區?			
免查	全國區域計畫法之第2級環境敏感地區	19、是否位屬水庫集水區(非供家用或非供公共給水)?			
應查	全國區域計畫法之第2級環境敏感地區	20、是否位屬自來水水質水量保護區?	鄉鎮市區	南投縣南投市	經濟部水利署
應查	全國區域計畫法之第2級環境敏感地區	21、是否位屬優良農地以外之農用地?	縣市	南投縣	南投縣政府農業處
免查	全國區域計畫法之第2級環境敏感地區	22、是否位屬礦區(場)、礦業保留區、地下礦坑分布地區?			

		【名稱：礦區(場)】			
必要	全國區域計畫法之第 2 級環境敏感地區	22-是否包含礦區(場)、礦業保留區、地下礦坑分布地區? 【名稱：礦業保留區】			
必要	全國區域計畫法之第 2 級環境敏感地區	22-是否包含礦區(場)、礦業保留區、地下礦坑分布地區? 【名稱：地下礦坑分布地區】			
重要	全國區域計畫法之第 2 級環境敏感地區	23-是否包含地質敏感區(地下水補注)?			根據都市計畫管理
必要	全國區域計畫法之第 2 級環境敏感地區	24-是否包含人工及礦區及採礦地區?			
必要	全國區域計畫法之第 2 級環境敏感地區	25-是否包含農業法之禁止或限制建築地區?			
必要	全國區域計畫法之第 2 級環境敏感地區	26-是否包含電信法之禁止或限制建築地區?			
必要	全國區域計畫法之第 2 級環境敏感地區	27-是否包含其他都市法之禁止或限制建築地區或高度管制範圍?			
必要	全國區域計畫法之第 2 級環境敏感地區	28-是否包含航空噴射管制區?			
必要	全國區域計畫法之第 2 級環境敏感地區	29-是否包含核子反應器或核周圍之限制區及其他重大口區?			
必要	全國區域計畫法之第 2 級環境敏感地區	30-是否包含公路兩側限制建築地區? 【名稱：高速公路兩側限制建築地區】			
重要	全國區域計畫法之第 2 級環境敏感地區	30-是否包含公路兩側限制建築地區? 【名稱：省道兩側限制建築地區】	辦理中區	有核對與此項	依據都市計畫法第 2 條第 2 項第 2 款第 2 項規定
必要	全國區域計畫法之第 2 級環境敏感地區	30-是否包含公路兩側限制建築地區? 【名稱：縣道、鄉道兩側限制建築地區】	無字	無核對	由收歸政府工程處
必要	全國區域計畫法之第 2 級環境敏感地區	31-是否包含大眾捷運系統兩側限制建築地區?			
必要	全國區域計畫法之第 2 級環境敏感地區	32-是否包含鐵路兩側限制地區? 【名稱：高速鐵路兩側限制地區】			
必要	全國區域計畫法之第 2 級環境敏感地區	32-是否包含鐵路兩側限制地區? 【名稱：臺鐵鐵路兩側限制地區】			
必要	全國區域計畫法之第 2 級環境敏感地區	33-是否包含海岸管制區、山地管制區、重要軍事設施管制區之禁建、限建地區? 【名稱：海岸管制區】			
必要	全國區域計畫法之第 2 級環境敏感地區	33-是否包含海岸管制區、山地管制區、重要軍事設施管制區之禁建、限建地區? 【名稱：山地管制區】			
必要	全國區域計畫法之第 2 級環境敏感地區	33-是否包含海岸管制區、山地管制區、重要軍事設施管制區之禁建、限建地區? 【名稱：重要軍事設施管制區之禁建、限建地區】			
必要	全國區域計畫法之第 2 級環境敏感地區	34-是否包含重要歷史地帶?			
必要	海岸管理條例第 4 條之 1 特定區域	1-是否包含特定區域? 【名稱：一級海岸防護區】			
必要	海岸管理條例第 4 條之 1 特定區域	1-是否包含特定區域? 【名稱：二級海岸防護區】			
必要	海岸管理條例第 4 條之 1 特定區域	1-是否包含特定區域? 【名稱：一般海岸防護區】	辦理中區	有核對與此項	內政部營建署綜合計畫區
必要	海岸管理條例第 4 條之 1 特定區域	1-是否包含特定區域? 【名稱：二級海岸防護區】	辦理中區	有核對與此項	內政部營建署綜合計畫區
必要	海岸管理條例第 4 條之 1 特定區域	1-是否包含特定區域? 【名稱：一般海岸防護區】			
必要	海岸管理條例第 4 條之 1 特定區域	1-是否包含特定區域? 【名稱：二級海岸防護區】			

地區	該地管理法規定公告之「規定區域」	1. 是否地屬耕作區域? 【否請：置備為零數值】			
----	------------------	-----------------------------	--	--	--

2025/07/08 10:09:00 (GMT+8)

說明事項：

1. 申請區域計畫法第一條第20項「優良農地」、第二條第2項「淹水地帶」、第21項「優良農地以外之農用土地」等之主管機關為該計畫第一審口為農業發展資料，故均列為農地項目。
2. 系列各標地範圍與該項計畫之農地範圍與林工管機關公告異動，該項計畫查詢或查閱地區與系統合作時，其查詢範圍仍以主管機關公告之系列資料為準。
3. 本系統地政資料為介接地政子「地政整合資訊服務系統平台」，正確資料請以地政事務所地政資料為準。
4. 查詢結果可作為業務執行之參。

內政部營建署

Construction and Planning Agency
Ministry of the Interior

附件四、審查階段需檢視之其他環境敏感區項目查詢結果

(1) 第一級環境敏感地區			
分類	查詢項目	查詢結果及限制內容	備註
文化景觀敏感	1. 是否位屬古蹟保存區？	<input type="checkbox"/> 是 <input checked="" type="checkbox"/> 否 限制內容：	非農牧/林業用地申請露營場之19項必要查詢，但屬審查階段需檢視項目(露營場管理要點附件三、備註7.)
	2. 是否位屬考古遺址？	<input type="checkbox"/> 是 <input checked="" type="checkbox"/> 否 限制內容：	非農牧/林業用地申請露營場之19項必要查詢，但屬審查階段需檢視項目(露營場管理要點附件三、備註7.)
	3. 是否為屬重要聚落建築群？	<input type="checkbox"/> 是 <input checked="" type="checkbox"/> 否 限制內容：	非農牧/林業用地申請露營場之19項必要查詢，但屬審查階段需檢視項目(露營場管理要點附件三、備註7.)
	4. 是否位屬重要文化景觀？	<input type="checkbox"/> 是 <input checked="" type="checkbox"/> 否 限制內容：	非農牧/林業用地申請露營場之19項必要查詢，但屬審查階段需檢視項目(露營場管理要點附件三、備註7.)
	5. 是否位屬重要史蹟？	<input type="checkbox"/> 是 <input checked="" type="checkbox"/> 否 限制內容：	非農牧/林業用地申請露營場之19項必要查詢，但屬審查階段需檢視項目(露營場管理要點附件三、備註7.)
	6. 是否位屬水下文化資產？	<input type="checkbox"/> 是 <input checked="" type="checkbox"/> 否 限制內容：	非農牧/林業用地申請露營場之19項必要查詢，但屬審查階段需檢視項目(露營場管理要點附件三、備註7.)
	7. 是否位屬國家公園內之史蹟保存區？	<input type="checkbox"/> 是 <input checked="" type="checkbox"/> 否 限制內容：	非農牧/林業用地申請露營場之19項必要查詢，但屬審查階段需檢視項目(露營場管理要點附件三、備註7.)
資源生產敏感	8. 是否位屬飲用水水源水質保護區或飲用水取水口一定距離內之地區？	<input type="checkbox"/> 是 <input checked="" type="checkbox"/> 否 限制內容：	非農牧/林業用地申請露營場之19項必要查詢，但屬審查階段需檢視項目(露營場管理要點附件三、備註7.及附件四、水利單位審查項目)
	9. 是否位屬水庫集水區？(供家用或公共給水)	<input type="checkbox"/> 是 <input checked="" type="checkbox"/> 否 限制內容：	非農牧/林業用地申請露營場之19項必要查詢，但屬審查階段需檢視項目(露營場管理要點附件三、備註7.及附件四、水利單位審查項目)
	10. 是否位屬森林(區域計畫劃定之森林區)？	<input type="checkbox"/> 是 <input checked="" type="checkbox"/> 否 限制內容：	非農牧/林業用地申請露營場之19項必要查詢，但屬審查階段需檢視項目(露營場管理要點附件三、備註7.)
	11. 是否位屬森林(大專院校實驗林地及林業試驗林地等森林地區)？	<input type="checkbox"/> 是 <input checked="" type="checkbox"/> 否 限制內容：	非農牧/林業用地申請露營場之19項必要查詢，但屬審查階段需檢視項目(露營場管理要點附件三、備註7.)

2. 第二級環境敏感地區			
分類	查詢項目	查詢結果 及限制內容	備註
災害 敏感	12. 是否位屬地質敏感區 (活動斷層、山崩與地 滑、土石流) ?	<input type="checkbox"/> 是 <input checked="" type="checkbox"/> 否 限制內容：	非農牧/林業用地申請露營場 之19項必要查詢，但屬審查階 段需檢視項目(露營場管理要 點附件七、建設/工務單位審 查項目3.)
	13. 是否位屬洪氾區二級管 制區及洪水平原二級管 制區？	<input type="checkbox"/> 是 <input checked="" type="checkbox"/> 否 限制內容：	非農牧/林業用地申請露營場 之19項必要查詢，但屬審查階 段需檢視項目(露營場管理要 點附件七、水利單位審查項目 2.)
	14. 是否位屬山坡地？	<input checked="" type="checkbox"/> 是 <input type="checkbox"/> 否 限制內容：	非農牧/林業用地申請露營場 之19項必要查詢，但屬審查階 段需檢視項目(露營場管理要 點附件四、附件七水保單位審 查項目3.)
	15. 是否位屬地質敏感區 (地質遺跡) ?	<input type="checkbox"/> 是 <input checked="" type="checkbox"/> 否 限制內容：	非農牧/林業用地申請露營場 之19項必要查詢，但屬審查階 段需檢視項目(露營場管理要 點附件七、建設/工務單位審 查項目3.)
資源 利用 敏感	16. 是否位屬水庫集水區 (非供家用或公共給 水) ?	<input type="checkbox"/> 是 <input checked="" type="checkbox"/> 否 限制內容：	非農牧/林業用地申請露營場 之19項必要查詢，但屬審查階 段需檢視項目(露營場管理要 點附件四、水利單位審查項目)
	17. 是否位屬水質水 量保護區？	<input type="checkbox"/> 是 <input checked="" type="checkbox"/> 否 限制內容：	非農牧/林業用地申請露營場 之19項必要查詢，但屬審查階 段需檢視項目(露營場管理要 點附件四、水利單位審查項目)
	18. 是否位屬地質敏感區 (地下水補注) ?	<input type="checkbox"/> 是 <input checked="" type="checkbox"/> 否 限制內容：	非農牧/林業用地申請露營場 之19項必要查詢，但屬審查階 段需檢視項目(露營場管理要 點附件七、建設/工務單位審 查項目3.)

附件五、山坡地查詢結果文件



行政院農業委員會水土保持局

山坡地範圍、特定水土保持區、查定分類查詢結果

查詢時間		111年09月28日18時25分
查詢地號		南投縣 [] 地號
查詢結果	是否為特定水保區	否
	是否為山坡地	是
	查定分類	宜農牧地
注意事項		<ol style="list-style-type: none"> 1. 本系統查詢結果僅供參考，不得作為證明使用，如有疑義應以主管機關認定為準，如需公證文書，請使用內政部環境敏感地區單一窗口查詢平台(https://eland.cpami.gov.tw/) 2. 本系統提供之地籍資料係內政部提供，因定期更新，如查詢不到最新異動資料，請用原始地號查詢，或洽各縣市地政事務所協助，最新資料應以地政機關之資料為準。 3. 本系統之山坡地範圍查詢結果倘涉及國有林事業區、試驗用林地及保安林地，仍應以行政院農業委員會林務局之資料為準。 4. 直轄市行政區之山坡地範圍、山坡地土地可利用查定分類及特定水土保持區相關資料請逕向各直轄市政府查詢。 5. 直轄市以外之山坡地範圍及特定水土保持區倘因範圍跨越地籍線、無資料或其他原因而有疑義者，請洽各縣市政府查詢。 6. 土石流潛勢溪流係依據災害防救法第22條，以科學方法進行溪流調查分析及資料建置，僅用於防災作業，至於是否有開發使用限制事項，應依其它相關法令規定辦理；另開發範圍內有無土石流災害之虞，應由開發單位進行現場調查與評估。

備註：

- 一、系統操作問題，請洽群立科技：04-27078899
- 二、山坡地土地可利用查定分類之疑義，請洽本局049-2347436或02-29311112#33
- 三、土石流潛勢溪流資訊，請洽本局土石流防災中心049-2394300#7420
- 四、核心上班時間：星期一至星期五 9時至12時30分、13時30分至17時



行政院農業委員會水土保持局

山坡地範圍、特定水土保持區、查定分類查詢結果

查詢時間		111年09月28日18時25分
查詢地號		南投縣 [] 地號
查詢結果	是否為特定水保區	否
	是否為山坡地	是
	查定分類	宜農牧地
注意事項		<ol style="list-style-type: none"> 1. 本系統查詢結果僅供參考，不得作為證明使用，如有疑義應以主管機關認定為準，如需公證文書，請使用內政部環境敏感地區單一窗口查詢平台(https://eland.cpami.gov.tw/) 2. 本系統提供之地籍資料係內政部提供，因定期更新，如查詢不到最新異動資料，請用原始地號查詢，或洽各縣市地政事務所協助，最新資料應以地政機關之資料為準。 3. 本系統之山坡地範圍查詢結果倘涉及國有林事業區、試驗用林地及保安林地，仍應以行政院農業委員會林務局之資料為準。 4. 直轄市行政區之山坡地範圍、山坡地土地可利用查定分類及特定水土保持區相關資料請逕向各直轄市政府查詢。 5. 直轄市以外之山坡地範圍及特定水土保持區倘因範圍跨越地籍線、無資料或其他原因而有疑義者，請洽各縣市政府查詢。 6. 土石流潛勢溪流係依據災害防救法第22條，以科學方法進行溪流調查分析及資料建置，僅用於防災作業，至於是否有開發使用限制事項，應依其它相關法令規定辦理；另開發範圍內有無土石流災害之虞，應由開發單位進行現場調查與評估。

備註：

- 一、系統操作問題，請洽群立科技：04-27078899
- 二、山坡地土地可利用查定分類之疑義，請洽本局049-2347436或02-29311112#33
- 三、土石流潛勢溪流資訊，請洽本局土石流防災中心049-2394300#7420
- 四、核心上班時間：星期一至星期五 9時至12時30分、13時30分至17時



行政院農業委員會水土保持局

山坡地範圍、特定水土保持區、查定分類查詢結果

查詢時間		111年09月28日18時25分
查詢地號		南投縣 [] 地號
查詢結果	是否為特定水保區	否
	是否為山坡地	是
	查定分類	宜農牧地
注意事項		<ol style="list-style-type: none"> 1. 本系統查詢結果僅供參考，不得作為證明使用，如有疑義應以主管機關認定為準，如需公證文書，請使用內政部環境敏感地區單一窗口查詢平台(https://eland.cpami.gov.tw/) 2. 本系統提供之地籍資料係內政部提供，因定期更新，如查詢不到最新異動資料，請用原始地號查詢，或洽各縣市地政事務所協助，最新資料應以地政機關之資料為準。 3. 本系統之山坡地範圍查詢結果倘涉及國有林事業區、試驗用林地及保安林地，仍應以行政院農業委員會林務局之資料為準。 4. 直轄市行政區之山坡地範圍、山坡地土地可利用查定分類及特定水土保持區相關資料請逕向各直轄市政府查詢。 5. 直轄市以外之山坡地範圍及特定水土保持區倘因範圍跨越地籍線、無資料或其他原因而有疑義者，請洽各縣市政府查詢。 6. 土石流潛勢溪流係依據災害防救法第22條，以科學方法進行溪流調查分析及資料建置，僅用於防災作業，至於是否有開發使用限制事項，應依其它相關法令規定辦理；另開發範圍內有無土石流災害之虞，應由開發單位進行現場調查與評估。

備註：

- 一、系統操作問題，請洽群立科技：04-27078899
- 二、山坡地土地可利用查定分類之疑義，請洽本局049-2347436或02-29311112#33
- 三、土石流潛勢溪流資訊，請洽本局土石流防災中心049-2394300#7420
- 四、核心上班時間：星期一至星期五 9時至12時30分、13時30分至17時



行政院農業委員會水土保持局

山坡地範圍、特定水土保持區、查定分類查詢結果

查詢時間		111年09月28日18時25分
查詢地號		南投縣 [] 地號
查詢結果	是否為特定水保區	否
	是否為山坡地	是
	查定分類	宜農牧地
注意事項		<ol style="list-style-type: none"> 1. 本系統查詢結果僅供參考，不得作為證明使用，如有疑義應以主管機關認定為準，如需公證文書，請使用內政部環境敏感地區單一窗口查詢平台(https://eland.cpami.gov.tw/) 2. 本系統提供之地籍資料係內政部提供，因定期更新，如查詢不到最新異動資料，請用原始地號查詢，或洽各縣市地政事務所協助，最新資料應以地政機關之資料為準。 3. 本系統之山坡地範圍查詢結果倘涉及國有林事業區、試驗用林地及保安林地，仍應以行政院農業委員會林務局之資料為準。 4. 直轄市行政區之山坡地範圍、山坡地土地可利用查定分類及特定水土保持區相關資料請逕向各直轄市政府查詢。 5. 直轄市以外之山坡地範圍及特定水土保持區倘因範圍跨越地籍線、無資料或其他原因而有疑義者，請洽各縣市政府查詢。 6. 土石流潛勢溪流係依據災害防救法第22條，以科學方法進行溪流調查分析及資料建置，僅用於防災作業，至於是否有開發使用限制事項，應依其它相關法令規定辦理；另開發範圍內有無土石流災害之虞，應由開發單位進行現場調查與評估。

備註：

- 一、系統操作問題，請洽群立科技：04-27078899
- 二、山坡地土地可利用查定分類之疑義，請洽本局049-2347436或02-29311112#33
- 三、土石流潛勢溪流資訊，請洽本局土石流防災中心049-2394300#7420
- 四、核心上班時間：星期一至星期五 9時至12時30分、13時30分至17時